DOMINGO 16 DE MARZO DE 2025 ● AÑO LVIII. NÚM 19.642 ● 1,20€

as.com

CAZA O DESPEGUE EN EL METROPOLITANO

Un Atlético cansado y herido pelea por seguir en la Liga ● El Barça, que topa con un rival que le tiene tomada la medida, busca descolgarle ● De Paul y el marcador de Lamine, dudas rojiblancas

El Madrid remonta con un doblete del francés y es líder temporal

El club anuncia que no se presentará si le ponen dos partidos en menos de 72 horas y pedirá amparo a la FIFA

VILLARREAL - R. MADRID
1 2

ES MBAPPÉ Y ES LA GUERRA

ENLACE AL CANAL
x.com/byneontelegram
Ó escanea el código QR:

28ª Jornada LaLiga EA Sports	Valladolid-Celta	Mallorca-Espanyol	Girona-Valencia	Leganés-Betis	Sevilla-Athletic	Rayo-R. Sociedad	Osasuna-Getafe
	0-1	2-1	1-1	14:00 TV por M+	16:15 TV por M+	18:30 DAZN	18:30 TV por M+

CICLISMO ● TIRRENO-ADRIÁTICO

AYUSO CONTINÚA DESATADO

Gana la etapa reina, se coloca líder y confirma que 2025 puede ser su gran año

RUGBY

FRANCIA REINA EN EL VI NACIONES

Remata su triunfo al imponerse a Escocia
España se juega con Georgia el Europeo

MOTOGP ● ARGENTINA

MARC MÁRQUEZ, EL CANIBAL

Logra la pole, gana el esprint otra vez por delante de su hermano y confirma su liderato

JAVIER GANDUL/DIARIO AS

1 VILLARREAL	2 R. MADRID
Conde ♠	Courtois ♠♠♠
Foyth ♠♠	Lucas V. ♠♠
Kambwala ♠	Tchouameni ♠♠♠
Costa ♠	Asencio (61') ♠
Cardona (64') ♠	Fran García ♠♠
Buchanan (64') ♠♠	Valverde (82') ♠♠
Comes. (79') ♠♠	Camavinga ♠♠
Gueye (84') ♠♠	Brahim (61') ♠
Baena ♠♠	Bellingham ♠♠♠
Pépé (46') ♠	Rodrygo (65') ♠
Ayoze ♠♠♠	Mbappé ♠♠♠
MARCELINO	**ANCELOTTI**
Luiz Júnior	Lunin
Navarro	Fran González
Bailly	Rüdiger (61') ♠♠
Albiol	Alaba
Barry (46') ♠	Diego Aguado
Parejo (79') s.c.	Valdepeñas
Denis (84') s.c.	Modric (65') ♠
Pedraza (64') ♠	Güler (82') —
Pino (64') ♠	Vinicius (61') ♠♠
	Endrick

GOLES

1-0 (7'): **Foyth** remata en el área pequeña tras llegarle un centro de saque de esquina.
1-1 (17'): **Mbappé**, de tiro raso tras parada de Conde.
1-2 (23'): **Mbappé**, de tiro colocado desde la frontal.

ÁRBITRO

Gil Manzano (Extremadura). **Amonestó** a **Tchouameni** (33'), **Cardona** (50') y **Foyth** (75').

Árbitro de VAR: Cuadra Fernández (Baleares).

INCIDENCIAS

La Cerámica. 20.559 espectadores.

EL DETALLE

VALVERDE SE FUE TOCADO, PERO VIAJA A URUGUAY

Valverde fue titular pese al esfuerzo ante el Atleti en el derbi de Champions. Lo hizo como centrocampista y duró 82 minutos sobre el césped de La Cerámica, pero tuvo que pedir el cambio por unas molestias y fue sustituido por Güler. En principio, no hay lesión de gravedad, por lo que se marcha a Uruguay para este parón de selecciones de marzo. Allí será examinado por los doctores del combinado charrúa.

Estirada de Conde en un momento del partido jugado ayer por el Villarreal y el Real Madrid.

ENLACE AL CANAL
x.com/byneontelegram
Ó escanea el código QR:

El cansancio se

Un doblete del francés le da la vuelta al gol de Foyth y pone presión sobre Barcelona y Atlético

LA CRONICA

LUIS NIETO

Podría decirse que jugando a lo que propuso el Villarreal acabó ganando el Madrid, porque en un tiroteo es difícil que Mbappé no sea el último que queda en pie. El francés se tomó el partido como lectivo, no se dio por fatigado y lo resolvió al estilo de los mejores nueves, sobresalientes en geografía: saben estar donde deben. También es ley que se sale de casi todas con un buen ariete y un buen portero. Esta otra media naranja también la tuvo el Madrid, con un Courtois felino (nueve paradas). El resto lo pusieron Tchouameni atrás, Camavinga en el centro y Bellingham en todas partes. El Villarreal fue mejor al comienzo de ambos periodos, pero le perdieron sus lagunas. Atacó mucho y defendió poco. Acabaron saliendo más gallinas de las que entraron para que un Madrid de posguerra durmiera líder y esperara noticias del Metropolitano, que serán buenas pase lo que pase.

Sesenta y seis horas después de ese Euroderbi en el que el penalti más largo del mundo saltó del cine al teatro, Ancelotti repitió con siete de los once que jugaron de inicio en la noche de autos. El dato habla de un banquillo corto y no demasiado fiable. Especialmente significativa fue la nueva suplencia de Alaba (prefirió ahí a Tchouameni), al que en el club no se le ve para partidos de máxima exigencia, y muy relevante la de Vinicius, un imprescindible bajo de batería. Todo sucedió mientras el club anunciaba que solicitará el amparo de la FIFA para que se respeten las 72 horas de descanso entre partidos. Temía un corte en el suministro de 'eneryía'.

Marcelino, con más donde elegir, cambió el orden de Parejo por el vigor de Comesaña y el desborde de Yeremy por la alta velocidad del canadiense Buchanan. Pretendía un partido con marcha, muy alejado de ese encuentro "inteligente", de poca acción y menos gasto, anunciado en la víspera por Ancelotti como ideal para el Madrid. No se lo concedió el Villarreal, con nervio, presionante y un gol en la mochila desde muy pronto. Fue en un saque de esquina al primer palo, nadie se hizo cargo del despeje y en el área pequeña Foyth, que había ido allí para otra cosa, acribilló a Courtois. La embestida del Villarreal era verdaderamente seria.

El Madrid carecía de un alfarero que modelase su salida de pelota, mal endémico. La nostalgia por Kroos está quedando larga. Y eso le llevó durante un cuarto de hora a pérdidas en zonas de máximo riesgo. Ese minipartido lo había ganado el Villarreal, pero ya se sabe que el Submarino está cargado de torpedos y bajo de defensas. Marca con la misma facilidad que encaja y pronto se dio de bruces con el empate, en una combinación de alta precisión entre Bellingham,

combate con Mbappé

Nueve paradas de Courtois frenan al Villarreal y permiten el liderato temporal de los blancos, que esperan noticias del Metropolitano

REMATES

VILLARREAL	A PUERTA	FUERA
Ayoze	3	1
Baena	2	2
Gueye	1	2
Pépé	1	2
Comesaña	1	1
Foyth	1	1
Costa	1	0
Kambwala	0	1
Denis Suárez	0	1
Buchanan	0	1
Barry	0	1
Total	**10**	**13**
REAL MADRID		
Mbappé	2	1
Valverde	1	1
Rodrygo	1	0
Brahim	1	0
Lucas Vázquez	0	1
Arda Güler	0	1
Total	**5**	**4**

Mbappé y Brahim que terminó en remate del malagueño rechazado por Conde para que apuntillase el francés. Para entonces Bellingham se había hecho omnipresente.

En realidad, el partido era de dos caras para el Madrid. Cada llegada del Villarreal era un susto, con Courtois metiendo manos aquí y allá para tapar todas las fugas, pero a la vez a Mbappé se le abrían espacios gigantescos, el pulmón por el que respira. La segunda llegada del Madrid le sirvió el segundo gol. El centro raso de Lucas Vázquez desde la derecha cruzó el área sin que nadie lo reclamara hasta que le llegó al francés, que colocó el balón junto al palo izquierdo de Conde. Dos tantos de nueve puro, donde le tocará vivir probablemente el resto de su carrera.

El Villarreal jugaba a lo que le gusta pero eso coincidía fatalmente con lo que también le gusta al Madrid, amigo de partidos alegres y abiertos. Y entre los dos componían el choque que le gusta a la gente y no tanto a los entrenadores, que empiezan su obra por no recibir antes de dar. Esto iba de devolver golpe por golpe, con guardias bajas. La entrada había salido barata.

El partido envejecía bien, porque pasaban los minutos y no disminuía el ritmo, especialmente por parte del Villarreal, que en los balones aéreos era muy superior. Barry y Foyth mandaron por encima del larguero dos remates sin apenas oposición. Y es que el Madrid, a vuelta del descanso, seguía igual de esponjoso en defensa, pero mucho menos activo en ataque. Eso le convirtió en un equipo frecuentemente sometido. El derbi parecía ya plomo en las piernas de los de Ancelotti.

El partido empezaba a amarillear escandalosamente cuando Ancelotti buscó remedio en el banquillo. Con Modric ganó un cuarto centrocampista para capear el temporal y también metió a Vinicius para sacar al equipo de su campo. El brasileño es viento a favor al comienzo de los partidos y un vendaval cuando el adversario empieza a fatigarse. En su primera intervención le regaló el tercer gol a Valverde, pero el uruguayo no tiró de instinto: centró cuando su posición aconsejaba el disparo. Marcelino también había retocado sus bandas. Tenía sentido: los laterales del Madrid no eran los primeros espadas.

Lo cierto es que la llegada de Vinicius cambió la dinámica del duelo hasta el punto de que pareció que el más quebrantado físicamente era el Villarreal sin que presentase coartada para ello. Aún así, Ayoze, un superdelantero, tuvo el empate en una media vuelta de mérito. Quizá lo mereció el Villarreal, pero en el ojo por ojo el Madrid es imbatible.

FIN A LA MALA RACHA

El Real Madrid logró ganar tras siete temporadas consecutivas sin poder imponerse en la Liga en el estadio de La Cerámica (antes llamado El Madrigal). El último triunfo allí en el torneo doméstico databa de la 2016-17, de los tiempos de Zidane en el banquillo y Cristiano en el campo. Sí ganó en Copa en la 2022-23.

REPORTAJE GRÁFICO
J. GANDUL, C. RIPOLLÉS Y D. GONZÁLEZ

10

■ **Minuto 7.** Ni Tchouameni ni Lucas Vázquez logran despejar un saque de esquina muy cerrado. Tampco Courtois sale a tiempo y se queda bajo palos. Y Foyth, que se encuentra el balón en el área pequeña, fusila al belga. Primer tanto del argentino en la temporada y el cuarto gol que encaja el Madrid tras un córner. Tantos como en las tres anteriores (dos en 2021-22, uno en 2022-23 y uno en 2023-24).

"Mbappé fue letal y Courtois estuvo colosal"

Marcelino

J. MATA / VILA-REAL

¿Cómo le deja esta derrota?

—Estoy muy satisfecho y agradecido por cómo se comportó el equipo. Hicimos casi todo para ganar. El primer gol de ellos nos deja mal sabor porque no defendimos con intensidad. Todo lo demás es para estar muy satisfecho. Hemos hecho intervenir diez veces al portero rival. Por el trabajo de los jugadores, merecimos ganar.

—Mbappé y Courtois fueron decisivos...

—Mbappé no ha tenido mucha participación, pero ha sido letal. Si no es el mejor, está entre los tres mejores. El primer gol fue un rechace donde había muchos amarillos y fue al blanco. Son cosas que pasan ante rivales como estos. Luego, tocamos el balón 50 veces en el área rival y nos encontramos con un portero colosal.

—¿Qué piensa de las quejas del Madrid por los horarios?

—Es una opinión de Carlo que respeto profundamente, pero estoy más pendiente del juego. Estoy fastidiado y triste. No me ocupa a mí si el Madrid se presenta o no. No pienso valorarlo.

—Decía antes que mereció ganar el Villarreal...

—Lo creo firmemente. Ojalá seamos capaces de jugar todos los partidos que nos quedan a este nivel porque me parece que vamos a perder muy poco.

JAVIER MATA

El Villarreal mereció más, pero le faltó acierto arriba

Con lo justito y sin merecerlo, a mi modo de ver y si me lo permiten, se llevó el **Real Madrid** una victoria de esas que valen su peso en oro. El **Villarreal** fue valiente, lo buscó, peleó, generó... Pero no fue suficiente, ya que al **Submarino** le faltó acierto arriba y ser más agresivo atrás. Tuvo el equipo amarillo al Madrid trabajando a destajo atrás, multiplicándose en defensa y con un portero que paró nueve de los diez remates del equipo de **Marcelino**.

Mientras Mbappé metió todo lo que tocó, **Ayoze**, que desperdició más ocasiones que la estrella del Madrid, no tuvo el acierto habitual que viene teniendo en **Liga**. Al Villarreal le faltó la agresividad atrás y puntería arriba, pero no creo que los aficionados amarillos se fueran disgustados por el juego de un equipo que, como mínimo, mereció que la media vuelta de Ayoze en el 85' hubiera entrado.

11

■ **Minuto 17.** Pase filtrado de Mbappé a Brahim y este aguanta hasta que tiene a Conde a su lado e intenta superarle por arriba, pero le sale el tiro bajo y es rechazado. Ahí aparece Mbappé para soltar un derechazo raso que se cuela entre varios hombres y acaba dentro.

"Nunca más jugaremos con menos de 72 horas"

Ancelotti

M. DE JUAN

Ni 72 horas de descanso y victoria... ¿Qué siente?
—Este equipo tiene algo especial: carácter y compromiso. Y debemos agradecer su esfuerzo, descomunal, desde el 3 de enero. Aún más hoy. Es la última vez que vamos a jugar antes de 72 horas. Nunca más lo vamos a hacer. Hemos pedido a LaLiga dos veces cambiar el horario de este partido y no ha pasado nada. Es la última vez.

—Si al Real Madrid le ponen otro partido con menos de 72 horas... ¿No se presentará?
—No.

—¿Situaciones como estas le hacen sentirse aún más orgulloso de sus jugadores?
—Sí, hoy estoy muy orgulloso. Era un partido trampa... por todo lo que ha pasado, las horas de descanso y la fuerza del rival, pero hemos aguantado a nivel físico. El equipo terminó agotado, normal. Pero esta es una victoria que dice mucho.

—¿Cómo analiza el partido?
—Hemos sido capaces de aguantar los tramos difíciles, que han sido al principio de cada parte. Después, poco a poco manejamos mejor el balón y buscamos oportunidades. Y llegaron los dos goles de Mbappé y algunas contras que pudieron salir mejor...

—¿Qué resultado prefiere en el Atlético-Barcelona?
—Lo importante era ganar. Esto... lo veré, pero como aficionado al fútbol. Nada más.

ANTONIO ROMERO

Courtois, vuelve el muro

Thibaut ha llegado al momento en el que se deciden los grandes títulos en modo 'mejor del mundo'. Ha habido momentos en los que daba la sensación de que había bajado un peldaño su magnífico nivel, pero sus últimas actuaciones han disipado la incertidumbre. Vuelve a estar en un estado de forma y de confianza tremendo, con esa imagen de imbatible que hace que los mejores delanteros duden.

No está el **Madrid** sobrado de piernas y de confianza atrás, por eso recuperar la mejor versión del Thibaut más dominante es la mejor noticia. Además, su regreso con **Bélgica** le ha devuelto la sonrisa y, una vez superado sus problemas físicos, va sobrado de confianza. Quedan dos meses trepidantes de competición y los focos alumbrarán casi siempre a los **Mbappé**, ***Vini*** y compañía, pero la realidad es que con Courtois así, el equipo parte de inicio con ventaja.

12 ■ **Minuto 23.** Tras un córner del Villarreal el Madrid monta la contra, aunque al equipo de Marcelino le da tiempo a replegar. Ya con la defensa *groguet* en su área, el Madrid mueve el balón de una banda a otra. Lucas Vázquez pone un pase atrás en una pelota que deja pasar Rodrygo. Mbappé para el balón y suelta un tiro colocado al que no llega Conde. Con el 1-1 hizo su gol 30 de la temporada y este fue el 31.

El Madrid echa un órdago sin cartas

Alfredo Relaño
@as_relano

Victoria importante del **Madrid** en **Villarreal**, superando con éxito el berrinche por el corto descanso. La colocación de este partido en sábado tiene una explicación sencilla: **LaLiga** garantiza a sus clientes que el **Madrid** y el **Barça** se repartan entre sábado o domingo, y puestos a elegir que el **Madrid** o el **Atlético** descansaran menos esta semana **Tebas** decidió que el perjudicado fuera el **Madrid**, quizá porque no hace tanto lo fue el **Atlético** y se quejó mucho. Por lo demás, el convenio clubes-**AFE** exige un mínimo de 48 horas, no las 72 que rigen en las competiciones **FIFA**. Visto así, la amenaza del Madrid es un brindis al sol.

Bellingham, Mbappé y Lucas.

"El convenio clubes-AFE exige un mínimo de 48 horas, no las 72 que rigen en FIFA"

Son cosas que trae el calendario, ajustadísimo, y a veces le toca a uno y a veces a otro. Vivimos con el riesgo de que alguna vez no se puedan respetar ni las 48 horas: pasará si un fin de semana coinciden uno que viene de jugar en la **Europa League** el jueves con otro que ha de jugar en **Champions** el martes. Alguna vez pasó y se sacrificó al de la **Europa League**. Pasa lo que pasa porque el calendario es muy apretado, y ahora le ha tocado al **Madrid** tras un partido de aúpa, con prórroga, y ha vaciado su rabia planteando un órdago que ojalá no le den la ocasión de honrar, porque le costaría con seguridad la derrota por incomparecencia.

Por cierto, el **Betis**, al que se espera hoy a las 14:00 en **Butarque**, viene de jugar el jueves por la noche en **Guimaraes**. Ha tenido menos horas de descanso que el **Madrid** y dos viajes, no uno. También son hijos de **Dios**, pero lo entienden mejor y se quejan menos. En todo caso, el **Madrid** ganó los puntos ante un buen **Villarreal**. Un gran portero, **Courtois**, un gran delantero centro, **Mbappé**, y el coraje de todos le permitió salir airoso. Esta victoria cierra de forma feliz una etapa reina de la que el **Madrid** sale clasificado para cuartos de **Champions**, casi finalista de **Copa**, y en pie en **LaLiga**. Eso es lo que cuenta, lo demás es fuego fatuo.

Haz tu verano realidad con

VIAJES El Corte Inglés

No saber el día en el que vives...

Reserva Ya

DISFRUTA DE NUESTRAS VENTAJAS POR VENTA ANTICIPADA

- HASTA 35% DE DESCUENTO
- NIÑOS GRATIS O CON GRANDES DESCUENTOS
- HASTA 500€ EN CUPÓN REGALO DE El Corte Inglés
- SIN GASTOS DE CANCELACIÓN
- 3 PAGO EN 3 MESES*

Chiclana de la Frontera | Costa de la Luz
Apartamento
8 días | 7 noches
Apartamento de 2 habitaciones con ocupación hasta 4 personas
149€

Peñíscola - Costa Azahar
Hotel-Aparthotel & Spa Acuazul 4*
5 días | 4 noches
196€

Benidorm | Costa Blanca
Benidorm East By Pierre & Vacances 4*
7 días | 6 noches
395€

Roquetas de Mar | Costa de Almería
Playasol Lifestyle Collection By Senator 4*
5 días | 4 noches
Incluye desayuno
195€

Tenerife
ESPECIAL Fast Pack
Checkin Concordia Playa 4* +
8 días | 7 noches
Desde Valencia
Incluye desayuno
Producto Tourmundial
638€

Gran Tour de Madeira
Hotel 4* +
8 días | 7 noches
Desde Valencia
Incluye 7 desayunos, 3 almuerzos, 4 cenas y visitas
Producto Kannak
1.489€

Experiencias de Eslovenia
Hoteles categoría standard +
8 días | 7 noches
Desde Alicante
Incluye desayuno y visitas
Producto Soltour
1.405€

CARIBE

Punta Cana
ESPECIAL Fast Pack
Hotel 4* +
9 días | 7 noches
Incluye régimen de todo incluido
Producto Tourmundial
995€

La Habana - Varadero
Hoteles 5* +
9 días | 7 noches
Incluye desayuno en La Habana y régimen en Todo Incluido en Varadero
Producto Tourmundial
999€

Riviera Maya
Bahia Principe Grand Coba 5* +
9 días | 7 noches
Habitación Junior Suite Superior
Incluye régimen de Todo Incluido
Producto Soltour
1.266€

91 330 72 63
viajeselcorteingles.es

VIAJES El Corte Inglés

***Pago en 3 meses:** con tu Tarjeta El Corte Inglés. Financiación ofrecida por Financiera El Corte Inglés, E.F.C., S.A. y sujeta a su aprobación. Consulta condiciones en Viajes El Corte Inglés. Precios "desde" por persona y estancia en habitación doble y régimen indicado válidos para nuevas reservas realizadas del 14 de febrero al 07 de abril de 2025 para viajar en determinadas salidas desde el 05 de mayo al 15 de octubre de 2025. Producto con avión: Incluye billete en clase turista ida y vuelta desde Madrid (salvo indicado) y tasas aéreas (sujetas a posibles variaciones). Producto cruceros: precios "desde" por persona en cabina doble interior en régimen de pensión completa. Incluye tasas de embarque. No incluye cuota de servicio (salvo indicado). Producto Apartamento Chiclana de la Frontera: Precio desde por persona en un apartamento de dos habitaciones con ocupación de 4 personas. Hasta 500€ en vale regalo digital de El Corte Inglés importe fijo, según escalado a partir de un importe mínimo de 1.000€ del importe de la reserva en determinados paquetes turísticos de touroperación y establecimientos hoteleros. Consulta condiciones de estas promociones y productos adheridos en: www.viajeselcorteingles.es Gastos de gestión (12€ hotel nacional, 16€ paquetes turísticos, cruceros) por reserva no incluidos. Plazas limitadas. C.I.C.MA 59, HERMOSILLA - 112 – MADRID

Los jugadores de Real Madrid y Villarreal posan antes de empezar el partido de La Cerámica con una pancarta que apoya la lucha contra el racismo.

Un equipo de héroes

DESDE LA TELE

TOMÁS RONCERO

Otro triunfo trascendental de la tropa de Ancelotti en un campo que se les había resistido en sus siete últimas visitas. El cansancio y la cercanía del euroderbi no frenó el hambre de Mbappé.

▶ **Pueden con todo.** El **Madrid** de **Ancelotti** sigue sumando boletos para acabar siendo entronizado como un equipo mitológico. Nada ni nadie puede con ellos. Jugar en un campo tan exigente como el del **Villarreal** apenas 66 horas después de la *europaliza* del **Metropolitano** suponía un esfuerzo extra ante el que muchos tenían serios recelos. Empezando por ***Carletto,*** que estaba indignado con esta ignominia porque hasta dos veces pidió el club a la **Liga** que pasasen el partido al domingo a la misma hora (18:30), para que pudiesen tener un descanso razonable sus jugadores y competir por el título ante **Atleti** y **Barça** en las mismas condiciones. Pero estos jugadores tienen un aura especial. Parecen gladiadores sacados del **Circo Romano.** Ves a gente como **Fede Valverde** o **Bellingham** acabar destrozados, sin aliento, dejándose el alma en cada ataque del **Submarino Amarillo** para achicar agua y sostener ese 1-2 que sabe a media Liga. Aquí nadie especula con el esfuerzo (bueno, **Güler** debe mirárselo). Los soldados de Ancelotti se pusieron la capa de héroes para demostrarle a todos que iban a hacer un último gran esfuerzo para completar esos dos meses de locura que desde mediados de enero les ha llevado a disputar 22 partidos entre todas las competiciones, uno cada tres días. Un disparate de calendario al que los blancos han sabido responder con profesionalidad, compromiso, entereza y unos resultados estupendos. Tomen nota. Nos vamos al parón de selecciones con el Real Madrid arriba en la tabla liguera (será en solitario salvo que el Barça gane esta noche en el **exWanda)**, clasificado para cuartos de final de la **Champions** (el **Arsenal** jugará la vuelta en el **Bernabéu)**, a 90 minutos de jugar la final de la **Copa** en **La Cartuja** (el 1 de abril debe consumar su pase ante la **Real** en **Chamartín)** y es el vigente campeón de la **Intercontinental** y la **Supercopa de Europa.** ¡Sois únicos!

Lucas y Bellingham se abrazan a Mbappé tras el 1-2 de Kylian.

▶ **Mbappé, lanzado.** **Kylian** se ha sacudido ese estado de aparente hibernación que le tuvo seco por culpa de una muela ante el **Betis** y el Atleti (en la ida de la Champions). Ya el pasado miércoles empezó a sacar las garras con la gran jugada que forzó el penalti de **Lenglet** y metiendo con firmeza su máximo castigo en la tanda definitiva. Pero ante la tropa de **Marcelino** sacó el tarro de las esencias con un primer tiempo excepcional. En cinco minutos fagocitó el gol tempranero de **Foyth** con un doblete de *killer* total. Un remate certero tras un rechace de **Conde** y un segundo gol de bandera, sacando las telarañas a la escuadra del Villarreal. Un **Mbappé** que ya suma 31 goles (a solo dos de los que firmó **Cristiano** en su primer curso en el Bernabéu y uno más de los 30 que hizo **Ronaldo Nazario** en su estreno), a solo uno de **Lewandowski** y opositando a su primer **Pichichi** de blanco. Mbappé, como toque pelo en forma de títulos importantes, presentará su candidatura al próximo **Balón de Oro.** Muy bien por Kylian.

▶ **Orgullo charrúa.** Me conmueve el **URUGUAYO.** Lo de Fede es descomunal. Lleva jugando lesionado varias semanas, pero se empeña en ayudar al equipo y lo sigue haciendo con máximas prestaciones. El miércoles pasado de lateral derecho, hoy de *box to box* haciendo kilómetros en la medular y acabará de portero si un día tiene un resfriado el gran **Courtois.** Valverde está dando un brillo al '8' de **Kroos** que conviene valorar. Este chaval es un líder y la afición lo adora. ADN puro madridista.

▶ **Afición eufórica.** Este parón es bueno para todos. Toca oxigenar la cabeza y cargar las pilas para regresar en abril a tope y lanzados a por la triple corona. Me lo dicen mis amigos de las peñas **Burgalesa** y **El Cid,** así como **Garci,** el gran presi de la peña de **Santo Domingo de la Calzada.** Y como diría el heroico Courtois: "¡Hala Madrid!".

Courtois

"Este horario ha sido una falta de respeto"

Courtois, junto a Kambwala.

REAL MADRID TV / VILA-REAL

¿Qué análisis hace?

—El inicio no fue el mejor, pero es normal... con el poco descanso que tenemos. Costaba tirar de piernas. Pero reaccionamos, remontamos y defendimos bien. Ha sido muy duro, la gente estaba muy cansada y se ha visto el trabajo y compromiso del grupo. El Villarreal va quinto, juega bien y este campo siempre es difícil. Son tres puntos muy importantes.

—¿Qué opina del descanso?

—Nosotros jugamos cuando nos dicen, no queremos poner excusas, pero estoy feliz de decir que no hemos perdido, pese a la falta de descanso. No es normal jugar 120' el miércoles, unos penaltis y, con todo ese desgaste, hoy volver a jugar+ a las 18:30h. Yo entiendo que a LaLiga no le guste poner a los tres grandes el mismo día, pero a veces, es lo que toca. La Premier lo hace. Lo de este sábado ha sido una falta de respeto. Nos hemos podido ir con algún lesionado por el poco descanso. No sé, se podría organizar un *superdomingo*, como en Inglaterra. Que juegue primero el Madrid y luego, Atleti y Barcelona. Para la TV también es bueno, pero a veces juegan otros intereses...

—¿Cuál ha sido su mejor parada en este partido?

—Quizás la de antes del gol suyo. Ayoze me ha mirado como diciendo: "¡No eres normal!".

MARCO RUIZ

Partido de supervivencia y a soñar

Pedía en la previa **Ancelotti** un partido inteligente y eso fue exactamente lo que hizo el **Madrid,** que llegó exhausto y con la lengua fuera a la meta que era **La Cerámica** después de una maratón de partidos que empezó en enero. La imagen de **Mbappé, Bellingham** y **Fran García** extenuados sobre el césped tras el pitido final es la prueba de lo justas que estaban las fuerzas antes de este parón por el **Virus FIFA.** Ancelotti se vio obligado a dar descansos, el más llamativo, a **Vinicius**, pero quizá por eso le quedó sobre la mesa un plan B que hizo que el Madrid aguantara el 1-2 hasta el final.

Las entradas de Vini y **Modric** en la segunda parte dieron un pequeño aire al Madrid, que a pesar de eso se vio sometido en la parte final del encuentro. Antes de eso, supo pisar el acelerador después de recibir un gol (otro) tempranero y le dio la vuelta al partido con un **Mbappé** que se ha acostumbrado a dar un par de chispazos (y le basta) en los partidos para decidirlos. Duerme el francés a un gol de **Lewandowski** y el Madrid líder a la espera de lo que hagan **Atlético** y **Barcelona**. Ancelotti ya tiene lo que quería, llegar al parón de marzo vivo y muy bien posicionado en las tres competiciones que importan, **Liga, Champions** y **Copa**. Nunca ha ganado el triplete el Madrid. Y ahora que esta plantilla que está tan acostumbrada a ganar ha olido la sangre va a ser muy difícil que suelte la presa. Lo demostró en La Cerámica ganando un partido heroico al límite de sus fuerzas.

Rüdiger, exhausto, junto a Tchouameni, tendido en el césped, agotados ambos al término del partido.

El Madrid declara la guerra por los horarios

El club blanco anuncia que no volverá a jugar un partido con menos de 72 horas de descanso

R. ARÉS, M. DE LA RIVA

"El Madrid no volverá a jugar un partido sin 72 horas de descanso". El mensaje lo lanzó primero con contundencia el club en la previa del partido a través de Real Madrid TV y después del partido Ancelotti lo ratificó en sala de Prensa. Un órdago en toda regla a LaLiga y un nuevo episodio en la guerra abierta entre el Madrid y la patronal, con Javier Tebas como objetivo de las críticas de los responsables del canal.

"Es la última vez que vamos a jugar un partido antes de 72 horas. Nunca más vamos a hacerlo", dijo Carletto tras el duelo. "Si LaLiga les pusiera un partido sin cumplir ese plazo, ¿el Madrid no se presentaría?", le preguntaba luego Javier Herráez, de la Cadena SER. Ancelotti fue rotundo en su respuesta: "No. No, no, claro".

El asunto está en lo siguiente: ¿tiene razón el Madrid al poner el límite mínimo en las 72 horas? Pues no... y sí, al mismo tiempo. No hay mención alguna al tiempo mínimo de descanso que debe haber entre un partido y otro en el convenio colectivo del fútbol profesional; tampoco en ninguna normativa de LaLiga, de la RFEF, de UEFA, de FIFA... No hay obligatoriedad por escrito de dejar un tiempo determinado entre partidos, ni de 72 horas ni de 48.

Desde LaLiga defienden que no existe esa normativa, pero que aun así en la patronal se imponen una norma no escrita de dejar que pasen al menos dos días completos, 48 horas, entre un partido y otro. Y en relación a una petición de cambio de horario, que Ancelotti dijo que había sucedido en dos ocasiones, hay versiones opuestas: en LaLiga dicen que el Madrid no lo pidió en el momento de publicarse el horario (aunque no niegan que lo hiciese después), mientras que en el club dicen que se había pedido antes incluso de fijarse el día del choque, pero que fue rechazado porque el operador del Atleti-Barça había elegido el domingo para ese duelo, por lo que el Madrid debía ir al sábado.

> **Normas**
> Ese límite no está en el convenio, aunque lo recomiendan los sindicatos

Aunque la referencia a las 72 horas que hace el Madrid sí tiene cierta base: hay una recomendación de FIFPro, el sindicato mundial de jugadores, de que ese debe ser el límite mínimo entre partidos. Y AFE, el principal sindicato español, también defiende dicho límite. Pero, de momento, no es parte de ninguna norma.

Mbappé
"Hasta calentar fue difícil"

Todos vieron el partido contra el Atleti. Y jugar dos días después es difícil, hasta el calentamiento lo fue. Pero tenemos que respetar el escudo. En lo personal, si en mi primera temporada marco más goles (lleva 31) que Cristiano (33) y Ronaldo (30) no significa que sea mejor, sino que marqué más. Marcar es importante, pero solo vale la pena si ganamos la Liga, la Copa y la Champions".

Conde
"Nuestro partido fue completo"

Hemos hecho un partido completo y bien trabajado. A nivel ofensivo hemos llevado la iniciativa durante todo el partido, pero ellos tienen esa calidad individual para llevarse un partido. En el primer gol, he tenido un poco de mala suerte porque el rechace, que pudo caer en cualquier lugar, fue para ellos. Fue una pena porque a nivel defensivo hicimos un gran trabajo durante todo el choque".

JUAN AGUADO / DIARIO AS

La plantilla del Atlético, ayer por la tarde en el Metropolitano, ejecuta órdenes de Luis Piñedo durante un ejercicio en el último entrenamiento antes de recibir al Barça en Liga.

Contra el Barça y el dolor

Tras quedar eliminado por el Madrid en Champions y la polémica alrededor del penalti, el Atleti se juega hoy la Liga

PATRICIA CAZÓN
LA PREVIA

Sin apenas tiempo para asimilar que pudiera anularse ese penalti a Julián que condicionó la tanda ante el Madrid el miércoles, el Atleti se ve obligado a reponerse. Si no, corre el riesgo de, cuatro días después, abrir la mano y haber perdido otra competición en una semana. La Liga después de la Champions. Recibe a un Barça por encima y con un punto más (y un partido menos). O se levanta y pelea o será la segunda bala al corazón en una semana negra.

El Atleti puede amanecer el lunes de parón de bajón: puede que, de los tres títulos por los que peleaba hace siete días, ya solo le quede uno, esa Copa cuya semifinal jugará ante el Barça el 2 de abril, en el Metropolitano, tras un 4-4 en la ida. Este primer cara a cara entre los dos puede ser definitivo por la Liga. En la primera vuelta, un gol de Sortloth dejó Montjuïc por los suelos en el 96' (1-2). Pero, claro, este Atleti ya no es aquel.

Aquel era el Atleti de las 15 victorias seguidas. El que escaló hasta la punta tras el descalabro en el Villamarín. Un Atleti en el que parecía que Griezmann no se había acabado. Tres meses después la segunda vuelta de los rojiblancos no tiene nada que ver con el momento en el que visitó Montjuïc en la primera, 12 puntos de 24 ha ganado, con solo tres victorias en los últimos ocho partidos. Y dos derrotas. La última, de donde viene: 2-1 del Getafe en el Coliseum. Se fraguó en cuatro minutos y con regalo: una roja a Correa que, por marcharse entre lindezas al árbitro, estará fuera cinco partidos. Una de las cartas que a Simeone le funcionaba (siete goles) desde el banquillo. Si los del Cholo quieren seguir peleando esta Liga en un puño con el Madrid y los azulgrana debe vendarse la herida, la rabia y la impotencia, y salir a jugar como si el miércoles no existiera, aunque pasara, aunque siga como un repiqueteo en la cabeza ese penalti cuya anulación nunca podrá entenderse, por muchas vueltas que se le dé a la norma o imágenes que se vean, desde la luna o con la lupa. Ninguna es del todo esclarecedora.

El Barça llega en pleno vuelo (sin derrota en 2025) y duelo (el fallecimiento hace una semana del doctor Miñarro). En la Champions, superó al Benfica para estar en cuartos y aspira al triplete. Llega Flick sin lesiones, en la *semana de Iñigo* (renovación y Selección), con De Jong impuesto sobre Casadó y el mejor tridente de Europa: un Lewandowski con 34 goles, un Raphina con 27 (y 19 asistencias) y Lamine (con 12 y 17), además de Szczesny, con el que el Barça no ha perdido y acumula ocho porterías a cero en 15 partidos. Una mezcla que puede ser sal en la herida rojiblanca. No solo está el plomo en lo emocional de los del Cholo. También, lo físico.

Cómo terminó De Paul, entre calambres en el 93' ante el Madrid, cuando aún quedaba la prórroga porque sus piernas no podían más. Ese De Paul que se fue ovacionado y que hoy es el futbolista más importante en la circulación del Atleti: todo pasa por sus pies. Simeone dio a entender ayer que habrá cambios en su once aunque puede que en la izquierda no. Reinildo y Gallagher supieron defender ante el Madrid lo que ante el Barça también tocará: detener a Lamine. Quizá en la punta, con un Sorloth al que el Barça especialmente inspira (cinco goles en siete partidos) por un Griezmann que no está y, lo que es peor, ya no se sabe si volverá ahora que el tiempo le ha alcanzado: un gol en los últimos nueve partidos. Y eso también duele, como ese maldito penalti de Julián.

UN ATLETI QUE ES RETO PARA FLICK

No le ha ganado Flick al Atleti y con esa ambición viaja a Madrid: darle la vuelta a esa estadística por primera vez. De momento, dos partidos al frente del Barça y una derrota (el 1-2 en Montjuïc y el empate 4-4 en Copa). No repetir el inicio (frío) del último duelo es una de sus órdenes. Tampoco los finales de ninguno de los dos partidos, donde el Atleti o remontó o empató. Un Atleti que se aferra al Metropolitano: único estadio esta 24-25 sin triunfo visitante (10 victorias rojiblancas y cuatro empates).

Atlético

Entrenador: Simeone

1. Musso
31. Gomis
3. Azpilicueta
16. Nahuel
2. Giménez ?
20. Witsel
21. Galán
11. Lemar
12. Lino
17. Riquelme
7. Griezmann

Balance en casa

J	G	E	P	GF	GC
14	10	4	0	25	8

Estadio
Riyadh Air Metropolitano

Árbitro
De Burgos Bengoechea (País Vasco)

Árbitro de VAR
Iglesias Villanueva (Galicia)

21:00

? Apercibidos

Barcelona

Entrenador: Flick

13. Iñaki Peña
4. Araujo
35. Gerard M.
24. Eric Garcia
32. Fort
17. Casadó
? 6. Gavi
16. Fermín
14. Pablo Torre
10. Ansu Fati
7. Ferrán Torres
18. Pau Víctor

Balance fuera

J	G	E	P	GF	GC
14	9	3	2	38	16

SANTI GIMÉNEZ

No es la guerra del Barça

El principal objetivo del **Barcelona** de cara al partido de esta noche en el **Metropolitano** es el de tratar de anestesiar la situación a base de fútbol. Es consciente el equipo de **Flick** que el **Atlético de Madrid** saldrá al césped con la rabia propia de aquel que se siente, y con toda la razón, agredido y frustrado. Pero esa no es la guerra del **Barça**, que debería de abstraerse de un ambiente que, sin duda, va a estar caldeado por lo acontecido el miércoles.

Los blaugrana ya han dado motivos mas que sobrados para poder confiar en ellos en ambientes adversos. Ganaron 0-4 en el **Santiago Bernabéu**, lo han hecho dos veces en **Lisboa** y también lo hicieron ante el *muro amarillo* del **Borussia Dortmund**. Han vencido a casi todos los equipos, menos al **Atlético de Madrid**. A los de **Simeone** los superó en juego dos veces y en una perdió y en otra empató por permitir que el partido se fuera por cauces más emocionales que futbolísticos. De cara a esta noche, a los atléticos les sobran los motivos emocionales.

Ante esta situación, el Barcelona únicamente tiene que seguir jugando como lo ha hecho hasta el momento, mantener la cabeza fría y estar concentrado, que fueron los dos escapes por los que se escurrieron los dos partidos anteriores contra los colchoneros. El rival llega enfadado, pero esa no es la guerra del Barça.

"Siento impotencia y bronca y entiendo a nuestra gente"

Simeone

JESÚS COLINO
MADRID

¿Cómo está tras la eliminación del miércoles?
—Normalmente, aquí siempre digo: "Barcelona". Esta vez la situación amerita una explicación sobre mi sentimiento. Es de bronca, de rabia, de injusticia..., pero desde mi lugar solo puedo trabajar para que el equipo siga compitiendo como compite. Entendemos a nuestra gente y el sentimiento que tenemos todos en el Atlético es de bronca, rabia e injusticia.

—¿Qué mensaje se aplica para reanimar al grupo?
—No voy a contestar más al partido anterior. Como dijo *Carletto*, y tiene razón, el partido ya terminó. A pensar en lo que viene, una linda oportunidad contra un grandísimo rival, y transmitir a la gente la ilusión.

—¿Le vale con lo que ha dicho el club a UEFA?
—(Próxima pregunta).

—¿Cómo están los tocados? Hubo mucha fatiga...
—Hemos repartido bien el descanso. Dimos un día libre, entrenamos el viernes y ahora un día y medio *(hasta ayer por la tarde)* para recuperar. Tendrán mucha ilusión todos los chicos que participaron y los que no, ganas de ayudar. Es un partido muy importante.

—¿Cómo de importante es Barrios?
—Lo de Pablo está siendo muy bueno. Partidos como el del otro día generan en él y en Giuliano situaciones importantes en su crecimiento. Muestran que están capacitados y les genera experiencias que van acumulando.

—¿Cuál es el mejor plan para Sorloth: titular o suplente?
—Valoraremos lo que entendemos mejor y, sabiendo de las cargas del partido anterior más éste que enfrentamos, gestionaremos las herramientas.

Simeone.

—¿Qué espera del Barça? ¿Qué le preocupa?
—Nos preocupa todo. Es muy completo y juega en equipo de manera brillante. Han gestionado muy bien esta semana y tendremos que llevar el partido a donde creemos que podemos hacer daño.

—¿Cuánto de decisivo será el resultado?
—Es importante mantener una distancia acorde a lo que falta. El partido, para nosotros pasa por ganar y acercarnos o empatar y mantener ese espacio no tan lejano. Si ganara el Barça, le encaminaría al título.

—¿Hubiera firmado jugar un partido clave por la Liga y para la final de Copa en casa?
—Lo de la gente es increíble, emociona. La gente va a estar. Está orgullosa del equipo, del trabajo que se hace y vamos a mostrarle a todos que estando juntos somos mejores.

> **Unión**
> "Vamos a mostrarle a todos que juntos somos mejores"

EL ÁRBITRO

Regalo de 39 cumpleaños para De Burgos

■ **Ricardo de Burgos Bengoetxea** cumple este domingo 39 años. Lo celebrará como mejor sabe: dirigiendo un partido grande. Nacido en **Bilbao**, pitará por tercera vez un **Atlético-Barça**. Curiosamente, los dos primeros tuvieron idéntico resultado, aunque diferente escenario: 1-2. De Burgos se estrenó en este tipo de partidos en el viejo **Calderón**. La ida de la semifinal de **Copa** terminó, ante casi 50.000 personas en el **Manzanares**, con victoria azulgrana gracias a los goles de **Suárez** y **Messi**. El gol de **Griezmann** fue insuficiente. Aquel día, De Burgos no se cortó y sacó ocho tarjetas para controlar el partido: **Savic**, **Saúl**, **Gabi**, **Óliver**, Griezmann, **Neymar**, Messi y **Mascherano**.

De Burgos tuvo que esperar a esta temporada para repetir en un Barça-Atlético. Fue en el **Estadi Olímpic Lluís Companys** y lo hizo con solvencia. Apenas sacó amarillas (**Le Normand** y **Witsel**) y no tuvo demasiados problemas. El vasco le ha pitado 33 veces al Atlético, con un balance para los rojiblancos de 23-7-3. Al Barça, mientras, le ha dirigido 30 veces: 24-1-5. En el **VAR**, estará el gallego **Iglesias Villanueva** (**A Coruña**, 23-4-1983). Les mirarán con lupa. —J. J.

De Burgos Bengoetxea.

"Si cometes errores ante el Atlético los acabas pagando"

Flick

SERGI DE JUAN
BARCELONA

¿Cómo afrontan el partido en un escenario tan complicado como el Metropolitano?
—Veo al equipo muy centrado. Estamos esperando que llegue el partido. Siempre hay cosas que podemos aprender y que nos ayudan a mejorar. Será difícil y duro, pero estamos preparados.

—¿Cree que les puede pasar factura el esfuerzo en la Champions?
—Para mí, tienen un muy buen equipo, no son tres o cuatro jugadores. No será problema lo del Madrid, están en plena forma, tienen experiencia y no creo que les afecte mucho.

—¿El Barcelona es favorito ante el Borussia Dortmund? ¿Cómo es su relación con Nico Kovac?
—Tengo una buena relación, es buen chico. Pero no quiero hablar de ese partido, queda mucho aún. Tenemos muchos encuentros antes. El Dortmund es un gran equipo. Ya lo demostraron cuando jugamos contra ellos. En cuartos de final hay buenos equipos, tenemos muchas ganas. Pero ahora toca Atlético.

—¿Julián Alvarez tocó el balón dos veces?
—Fue una situación muy desafortunada. Me sabe mal por él porque es muy bueno, uno de los mejores del momento. Pero no tengo nada a comentar.

—¿Qué tienen que hacer para ganar al Atlético? No lo han logrado todavía.
—Creo que jugamos dos grandes partidos y tenemos que estar centrados desde el principio hasta el final. Al término del primer partido no estábamos tan centrados como queríamos. En el segundo, nos pasó tanto en el principio como en el final y debemos cuidar de esos detalles. Si cometes errores el Atlético te los hace pagar.

Hansi Flick.

—¿Teme el parón de selecciones?
—Para los equipos siempre es complicado. Pero las selecciones nacionales son importantes. Es lo que hay y tendremos tiempo para que otros jugadores descansen y recuperen la energía perdida.

—¿Cómo ve a Gavi?
—Es Gavi, qué tengo que decir de él. Ha venido de una lesión muy grave y ha necesitado tiempo para recuperarse. Es uno de los mejores jugadores y lo está haciendo muy bien. Jugará durante muchos años en el Barcelona y será una superestrella de aquí. Puede mejorar y lo hará. Su actitud es increíble. Él y yo estamos muy felices. Seguro que estará en el Mundial. Tiene grandes esperanzas.

> **El penalti**
> "Me sabe mal por Julián; fue una situación de poca fortuna"

JUAN AGUADO / DIARIO AS

De Paul bromea con Le Normand durante un ejercicio ayer en la sesión del Atlético en el Metropolitano.

De Paul, santo y seña

El argentino, jugador clave del Atlético en el medio, esencial en la transición y nexo con el ataque, vuelve a entrenarse con el grupo tras acabar roto ante el Madrid

PATRICIA CAZÓN
MADRID

Rodrigo de Paul (30 años) regresó ayer con el grupo tras no haberse entrenado con los demás el día anterior. Su imagen en la vuelta del derbi de Champions pidiendo el cambio en el minuto 93, acalambrado, incapaz de seguir, encendió dos alarmas. Una en el propio partido, desde hace semanas el mediocentro argentino es el sostén rojiblanco en el centro. Está en todas partes. Es el que presiona y recupera, la pausa y la transición en ataque, el que enlaza con los puntas. Un De Paul que, por cierto, se fue ovacionado. Sus últimos meses en el Atlético no solo es que encajen con la versión del mejor De Paul, el argentino, es que ahora mismo es uno de los mejores centrocampistas de la temporada en Europa. Lejos, lejísimos aquellos pitos cuando esas dos versiones, la de aquí y la de allí, no coincidían, como si fueran piezas de puzles distintos. Su ausencia en la prórroga, el equipo del Cholo la iba a acusar. Pero el temor de su falta podía alcanzar también al domingo. El partido ante el Barça. Esa final por la Liga que llega en medio de la bruma, el dolor, la rabia y la impotencia por cómo se dio esa eliminación frente al Madrid (con ese penalti sobre el que nunca llegará a ponerse luz del todo...). Un partido que jugó con el muslo vendado, tras retirarse el pasado domingo, ante el Getafe, al descanso con un golpe.

Físico
De Paul salió con un golpe de Getafe y acabó el Euroderbi con calambres

Pero a De Paul se le vio entrenando bien con el resto de sus compañeros, en la sesión del Atlético ayer la tarde. El regreso *al lugar del crimen,* donde contra el Madrid todo sucedió. Efecto de choque para tratar de arrancar el dolor y la rabia de esa eliminación de cara a otro partido igual de vital, pero en la Liga ante el Barça.

Mimos
El 5 se ausentó el viernes del trabajo con el grupo, al que volvió ayer

Un De Paul que pide la pelota y asume la responsabilidad sin elegir ya los escenarios, como un día le afeó su entrenador en la sala de prensa. Una charla en privado entre entrenador y jugador donde el primero le pidió precisamente eso, que fuese De Paul siempre y no solo a ratos, hicieron clic en el jugador hace unos meses para que uno de los grandes líderes con Argentina lo fuese también para el Atleti. Ese De Paul que la pide y asume. Sostén del equipo, en los últimos dos días se le ha mimado en el físico para que pueda llegar hoy. En esta nueva final para su equipo.

Alexander Sorloth.

Sorloth, que viene el 'coco' para el Barça

El noruego, que ha marcado a los culés cinco goles ya, apunta al once

■ El coco del Barcelona es rubio, tiene los ojos azules y su 1,95 entraría con dificultad bajo la cama. Es Alexander Sorloth y, aunque no sea titular indiscutible para Simeone, es el rojiblanco que más temor despierta en el seno azulgrana. Basta con mirar su historial. Siete partidos desde su llegada a España, en 2022, y cinco goles. Los cinco, por cierto, en los últimos cinco encuentros en los que tuvo enfrente. Y, además, claves.

Marcó con la Real Sociedad en la 22-23 para la victoria 1-2 *txuri-rudin*, marcó en el 3-4 en el que Villarreal perdió ante el Barcelona y también en el 3-5 en el que ganó en la 23-24 a la vez que iniciaba otra estadística curiosa: ser el gran susto al final. Entonces marcó en el 99'. Y cuando regresó a Montjuïc con la rojiblanca, este diciembre, hizo el gol de la victoria (1-2) para los del Cholo en el 96' y hace tres semanas el del empate 4-4 en la Copa en el 92'. Le teme Flick más que un nublado, como dice el refrán. O ese fantasma nocturno que atemoriza a los niños cuando se van a dormir y que en su país se conoce como *Busemann*. Aunque Simeone le llame *Sicario* desde que pisó el Atleti. Un Cholo que anunció que hará cambios en su once. Uno podría ser, claro, la entrada de Sorloth.

Atracción Lamine

Juega por primera vez como titular en el Metropolitano ● No marca en Liga desde hace casi cinco meses, pero viene de hacer un golazo en la Champions

JUAN JIMÉNEZ
BARCELONA

Lamine Yamal sólo ha jugado media hora en el Metropolitano en su corta carrera deportiva. Pero ya conoce el ambiente eléctrico del estadio rojiblanco, uno de los más calientes de Europa. El curso pasado apareció en el campo sustituyendo a Raphinha, y gustó casi más por lo que 'no hizo'. Gündogan le aplaudió cuando, en una acción de contragolpe que no parecía tener mucho futuro, prefirió aguantar la pelota pese a que acababa salir al campo y era un chaval de apenas 16 años. Lo normal era jugársela. Detalles que mostraban una madurez que estaba a punto de dar con la explosión de la Eurocopa.

Lamine regresa al Metropolitano en otra dimensión esta temporada. Convertido en una de las estrellas del Barça; y, sin duda, en su jugador con más magia junto a Pedri, le dio la noche a Galán y Reinildo en la ida de la semifinal de la Copa del Rey (no pudo jugar en la primera vuelta por su lesión en el tobillo derecho). Inició la jugada del 1-2 con un balón a Koundé, que Pedri empujó a la portería. Y desafió con éxito a Reinildo y Lino en la acción del 4-2, que resolvió con un truco de magia sólo a la altura del '19', que le dio un caramelo a Lewandowski.

Lamine no marca en Liga desde la jornada 11, cuando marcó el 0-3 en el Bernabéu a finales de octubre. Suma doce partidos 'seco', pero no está en crisis. En Champions, viene de hacer un partido grande contra el Benfica, con golazo y asistencia 'involuntaria' a Raphinha. "Lo veo como siempre. Cree en él cuando tiene el balón. No hay un antes y un después con él después de ese gol", se apresuró a declarar ayer Flick. Le gustan las noches grandes al '19' azulgrana, que esta temporada ha destacado en los partidos contra el Madrid (goles en la Supercopa y Liga), Bayern, Atalanta o Benfica. También contra históricos como Athletic, Valencia. No suele fallar en los choques importantes y este del Atlético es uno de los días D del campeonato.

Para Simeone, será un dolor táctico recurrente en las últimas semanas, porque, por la derecha, sufrió contra Lamine en la Copa; y contra Rodrygo en la ida de la Champions. El segundo problema lo resolvió en el partido de vuelta alineando a Reinildo, que puede ser una posibilidad real este domingo en Liga. Tampoco se descarta, como sucedió en Barcelona, que se repartan los minutos para intentar derrochar todas las energías posibles. En todo caso, la defensa a Lamine tendrá mucho que ver con las ayudas que le lleguen al lateral desde el puesto de interior y desde el central izquierdo. El jugador tiene ganas de hacer ruido antes de irse de parón con la Selección. Mientras, sobre la mesa sigue la carpeta de su renovación. Encaminada, pero no resuelta.

Tobillo
No jugó en el partido de la primera vuelta por lesión

Regateador
En la Copa hizo sufrir mucho a Galán y Reinildo

Flick
"No hay un antes ni un después de su gol al Benfica"

Simeone
Los ajustes del Cholo sobre el '19', una incógnita

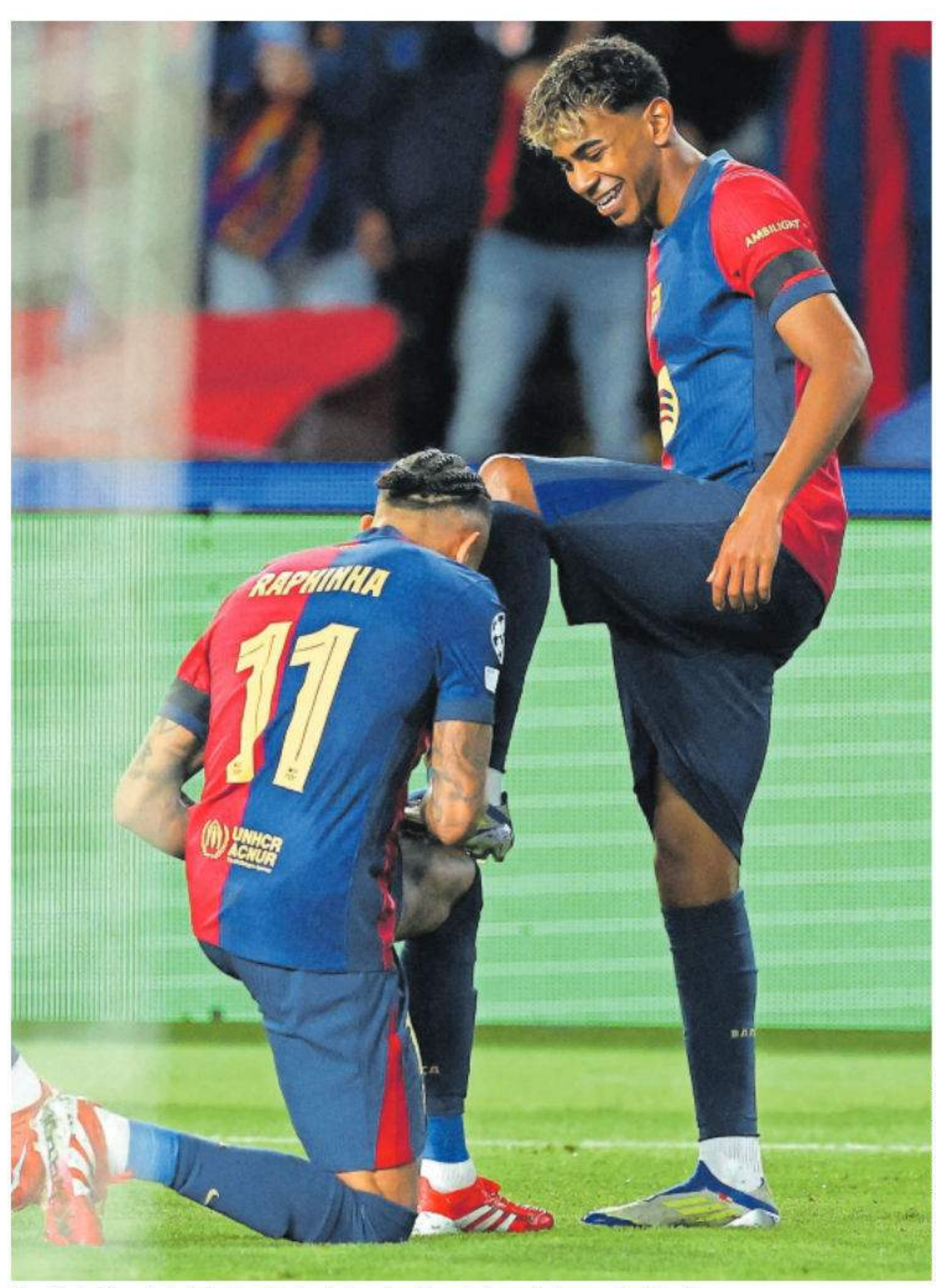

ALBERT GEA / REUTERS

Raphinha limpia la bota izquierda de Lamine Yamal después de su gol al Benfica.

Lewandowski celebra un gol.

Lewandowski, a la caza de Ronaldinho

Si marca, igualará sus 94 goles en dos temporadas y media menos

■ Robert Lewandowski está a sólo un gol de alcanzar a una de las grandes leyendas en la historia reciente del Barcelona. Y es que si el delantero polaco marca esta noche ante el Atlético de Madrid en el Metropolitano, igualará los 94 goles que firmó Ronaldinho, con el mérito añadido de que lo habrá conseguido en sólo dos temporadas y media, mientras que el crack brasileño llegó a los 94 goles después de jugar cinco cursos en el Barça. De hecho, con los goles que acumula en la actualidad (93), ya ha alcanzado a otro mito culé como Jose Mari Bakero, el héroe de Kaiserslautern.

No será su última víctima, seguramente, porque no muy lejos se encuentran otros jugadores. El siguiente será el canario Pedro (99). Y, un poco más allá, el gran capitán de la década de los setenta, Juan Manuel Asensi (101). También tiene relativamente a tiro a José Antonio Zaldúa (104), gran delantero de los sesenta, y al brasileño Neymar (105), que comparte clasificación con otros dos mitos barcelonistas como el paraguayo Eulogio Martínez y el brasileño Evaristo Macedo. Ya un poco más lejos se encuentra otro 'totem' blaugrana como Luis Enrique (109). —JAVIER MIGUEL

Diario as | domingo, 16 de marzo de 2025

Oblak al podio de leyendas

El esloveno, que acecha su sexto Zamora, iguala a Tomás como el tercer futbolista con más partidos en la historia del Atleti

JESÚS COLINO
MADRID

Del Barça-Atleti de Copa de hace 20 días al duelo de esta noche cambian no pocas cosas. Para empezar, la competición y el escenario. Luego, el estado físico y anímico de los contendientes, especialmente los rojiblancos. Y también en clave Atleti, la portería. En Montjuïc se puso bajo los palos Musso y hoy lo hará Oblak. Es decir, el portero menos goleado de la Liga, 18 tantos en 26 jornadas. Con este promedio de 0,69, el esloveno se encamina hacia su sexto trofeo Zamora, lo que sería un récord porque nadie pasó de cinco. Ahí pusieron el listón Ramallets y Valdés, lo igualó Oblak y está a dos meses de superarlo.

Para la historia del portero y del Atleti es también la cita de esta noche en el Metropolitano. El esloveno jugará su partido número 483 con el equipo rojiblanco, cifra que no es nada redonda, pero con la que empata con Tomás Reñones como tercer futbolista con más encuentros en el club. El balcánico, leyenda absoluta en el Atlético, entra en el podio de los casi 122 años de vida de la entidad. Por delante, dos retos ya mayúsculos: Adelardo llegó a 553 y Koke va por 672. Si Oblak, con 32 años, aguanta cuatro temporadas más...

Pero partido a partido. Hoy, lo que más importa, Jan es una garantía en el Atlético. En Liga es el menos goleado, lleva 12 porterías a cero y tiene el tercer mejor porcentaje de paradas (77,8%), solo superado por dos *colegas* que han jugado bastante menos: su rival de esta noche, Szczesny, con un 83,3% (diez paradas, doce remates recibidos, seis partidos) y su compañero de vestuario, Musso, con un perfecto 100%: jugó un encuentro (Bilbao), recibió un disparo (Sancet) y lo detuvo.

Oblak viene de dejar a cero al Madrid hace cuatro días y, con seis de sus 63 paradas, sostuvo al Atleti en el triunfo de diciembre en casa del Barça. Las grandes noches le inspiran y esta para él es especial porque agiganta su leyenda.

EURASIA SPORT IMAGES / GETTY IMAGES

Oblak, con el balón en las manos durante el partido contra el Madrid en Champions.

Szczesny llega en su 'prime'

Con 'Tek' de titular, el Barça ha dejado la puerta a cero en ocho partidos de 15 jugados; y ha ganado los seis de Liga

JUAN JIMÉNEZ
BARCELONA

Wojciech Szczesny se ha convertido ya, por derecho propio, en uno de los personajes de la temporada en el Barça. Fichado de urgencia en los primeros días de octubre después de la grave lesión de Ter Stegen, se ha metido a la afición en el bolsillo desde que, tras tres meses recuperando en los entrenamientos el nivel necesario para un portero de élite, arrancase a jugar.

Tek, el "número 1" del Barça según palabras de Hansi Flick, aterriza en Madrid en su mejor momento después de haber salido coronado del partido de Lisboa, en el que salvó, con ocho paradas, a un Barça que jugó 70 minutos con un jugador menos por la roja de Cubarsí. Después de unos inicios dubitativos, con su expulsión en la final de la Supercopa contra el Madrid, otra de la que le salvó el VAR en el partido de Liga ante el Valencia y una primera noche de perros en Lisboa, en la que chocó con Balde en la jugada del 2-1 y también hizo un penalti, se ha rehecho a lo grande. No ha encajado un solo gol en ocho de los 15 partidos que ha jugado con el Barça. De hecho, los azulgrana todavía no han perdido con él en la portería.

Szczesny cuenta sus partidos de Liga (seis) por victoria. Y sólo ha encajado dos goles intrascendentes. Uno, contra el Valencia el día del 7-1. Y el otro, en el 1-4 del Sánchez Pizjuán. De los titubeos de los primeros partidos se ha pasado a la sensación de seguridad que transmite gracias a su tremenda experiencia. Szczesny da la impresión de ir a más al punto de que el Barça empieza a convencerse de que renovarle es una buena idea. A Flick y Deco les ofrece unas garantías que tal vez no haya en el mercado, especialmente si el Barça vuelve a tener problemas con el *fair-play* financiero. Además, el jugador ya ha declarado que, una vez de vuelta a la élite, no está obligado a regresar a la condición de retirado que eligió tras la Eurocopa.

EURASIA SPORT IMAGES / GETTY IMAGES

Szczesny atrapa un balón en uno de los partidos de Champions ante el Benfica.

EDUARDO CANDEL REVIEJO / DIARIO AS

Correa, en un entrenamiento en el Atlético.

Simeone necesita otro 'factor Correa' por la sanción del 10

El argentino, que cumplirá cinco partidos de suspensión, es el jugador que más entra desde el banquillo en Europa y en la historia del club

JESÚS COLINO / MADRID

Desde esta noche, Simeone va a tener que buscarle un sustituto para Correa... que es a su vez el gran sustituto del Atleti. Durante esta temporada y, prácticamente, desde que viste de rojiblanco. El argentino fue expulsado en Getafe y, por sus insultos al árbitro, acumula cinco partidos de sanción, de los cuales cumplirá cuatro en Liga y uno en Copa. Es decir, se pierde los dos Atleti-Barça. El gran agitador de Primera desaparece del plan en un momento decisivo.

Correa es el revulsivo perfecto del Atlético, etiqueta que en los últimos meses ha llevado al alimón con Sorloth. Pero los números le señalan como el suplente más suplente de la Liga. El argentino solo ha sido titular en tres jornadas, mientras que ha entrado desde el banquillo en 22, más que nadie en Primera (le sigue Stuani, con 21). En consecuencia, también es el que más minutos ha jugado como sustituto, 504, en los que ha marcado tres goles y ha dado una asistencia.

En las grandes ligas tampoco hay un futbolista como él. Sumando todas las competiciones, son 678 minutos repartidos en 31 suplencias, con una aportación de siete tantos y cuatro asistencias. Una de estas últimas, precisamente, entrando de suplente ante el Barça, en Copa, la del 4-3 de Llorente. Le siguen de cerca Samardzic, del Atalanta (645 minutos), y Sorloth (607, nueve goles y una asistencia). El noruego se queda sin compañía en la segunda unidad.

Rol particular. Correa debutó con el Atleti en 2015. En casi una década de rojiblanco, ha jugado 460 partidos, el sexto que más en la historia del club, pero más de la mitad (232) han sido como suplente. En este *ranking* es, con diferencia, el número uno (el dos es Aguilera, con 116, la mitad). El argentino explota mejor que nadie ese rol de agitador para ganar partidos en los tramos finales. Es un papel difícil de digerir y él no siempre lo ha llevado bien, e incluso Simeone ha tenido que reconocer en más de una ocasión que no era justo con su jugador, pero el *plan Correa* ha dado muchos frutos año tras año y también en esta 24-25 (París, Bilbao...). Y el equipo lo pierde para este Atleti-Barça y otros cuatro partidos. Un agujero en el banquillo.

Sustituto
El delantero, suplente en 31 choques en la 24-25 y en 232, de rojiblanco

PRIMERA RFEF
GRUPO 2

Niño celebra el intercambio de regalos en Yecla

YECLANO	1	1	ATLÉTICO B
Iván			Iturbe
Olmedo			Boñar
Gabri			Martín
Mayorga			Kostis
Carmona (70')			Julio D. (69')
Serpeta (57')			Diallo (69')
A. Schez. (70')			Dani Mtez.
Juanje			D. Muñoz (60')
Javi Martín (70')			Diego Bri (91')
Pau			Niño
Naranjo (87')			Rayane
HERNÁNDEZ			TORRES
Masogo (70')			Spina (69')
Mounir (57')			Jano (69')
Teddy (70')			P. Pérez (60')
Morros (70')			I. Luque (91') s.c.
Solsona (87') s.c.			

GOLES. 1-0 (14'): **Juanje**. **1-1** (83'): **Niño**.

ÁRBITRO. Pérez Peraza. Amonestó a **Pau** (30'), **Julio Díaz** (42'), **Martín** (43'), **Olmedo** (63'), **Juanje** (64') y **Kostis** (82').

■ El Atlético B volvió a ser ese equipo poliédrico y, cuando la tarde se ponía gris, rescató un punto vital. Si en el Cerro se está acostumbrando a vencer y muestra madurez, en Yecla fue, a la vez, un bloque sin ideas y otro con vocación ofensiva y chispa. El contraste fue total. En la primera parte no supo ni dónde estaba, a merced de un notable Yeclano; en la segunda arrojó energía, fútbol y ocasiones para salvarse en el momento menos esperado. Niño sigue en racha —cuatro goles en tres jornadas— y el filial, en playoff.

El Yeclano, instalado en un rocoso 4-4-2, preparó una telaraña en la que se enredó el filial. A los locales les bastaba con estar ordenados y esperar el fallo. En el 14', Dani Martínez se hizo un lío con la pelota y se la dejó a Juanje para que marcara solo ante Iturbe. Del Atleti B, en ataque, no había noticias.

La segunda parte fue otra cosa. En cinco minutos tuvo tres ocasiones el filial, entre ellas un trallazo de Rayane al larguero. Y en el 80', el Yeclano devolvió el regalo. Gabri dio una patada al aire, Niño no falló ante Iván y aguó la fiesta de Yecla. —J. C.

ATLETI ACADEMIA TWITTER

Boñar y Carmona.

GORKA LEIZA / DIARIO AS

Ferran Torres sonríe con Hansi Flick en el entrenamiento de ayer.

Ferran Torres, el jugador número 12, llegará a centenario

El valenciano, cuarto goleador de la plantilla, puede alcanzar en el Metropolitano los 100 duelos en Liga con el Barça

SERGI DE JUAN / BARCELONA

Ferran Torres tiene en su mano alcanzar los cien partidos de Liga con el Barcelona hoy ante el Atlético de Madrid. Una efeméride que tenía previsto celebrar en la anterior jornada frente a Osasuna pero el repentino fallecimiento del doctor del primer equipo, Carles Miñarro, llevó al club azulgrana a pedir la suspensión del encuentro y a retrasar que el delantero valenciano se convierta en centenario luciendo la elástica culé en la competición doméstica.

Precisamente, una de las últimas decisiones que tomó el doctor Miñarro era que Robert Lewandowski descansase ante los navarros por acumulación de cansancio en sus piernas. Eso le abría las puertas de la titularidad a Ferran Torres el día que podía llegar a una cifra redonda con el club. Si no pasa nada extraordinario, la alcanzará ante los colchoneros, aunque está por ver si saldrá de inicio o le tocará esperar su oportunidad en el banquillo.

En forma. Llegará a los 100 partidos con el Barcelona en LaLiga en un gran momento. Aunque no tiene la condición de titular (no es fácil mover a Raphinha, Lamine Yamal o Lewandowski del once), es un futbolista que tiene la confianza total de Hansi Flick, que lo ve como recambio ideal del delantero polaco en el eje del ataque. Es el jugador número doce porque en casi todos los partidos le da minutos y Ferran Torres está respondiendo con goles. Es el cuarto goleador de la plantilla, con solo un tanto menos que Lamine Yamal. "Yo tengo confianza en mi mismo y puedo ser el delantero centro titular del Barcelona, ¿por qué no?", se preguntó en declaraciones a TV3.

Debutó en LaLiga saliendo de titular ante el Alavés en enero de 2022, con Xavi Hernández en el banquillo. El egarense fue uno de los que insistió más en su fichaje. Desde ese día, ha acumulado ya 99 partidos y 4.686 minutos, con un balance de 70 victorias, 11 empates y 18 derrotas, marcando un total de 20 goles y dando 11 asistencias. De estos 99 encuentros en LaLiga, ha sido titular en 50 y ha completado 21. Este curso ha participado en 31 partidos, con once goles y tres asistencias.

Números
Ha marcado 20 goles y ha dado 11 asistencias en los 99 partidos

ANGEL MARTINEZ / GETTY IMAGES

Los jugadores del Celta celebraron la victoria con los aficionados desplazados a Zorrilla.

Marcos Alonso dispara al Celta con un gol de penalti

Los blanquivioletas tuvieron más ocasiones, pero sin acierto

I. BAILADOR / LA CRÓNICA

Haciendo lo justo en Zorrilla, el Celta logró una victoria por la mínima que dispara la ilusión de los gallegos, mientras deja más hundido a un Real Valladolid que mereció más en el duelo y en el que, por lo menos, hizo un partido digno, en el que peleó la victoria pero no tuvo un premio que mereció.

El Celta fue de más a menos en la primera parte, donde comenzó metiendo en el área al Real Valladolid, que se llevó una pitada importante. Borja Iglesias se encontró con un central en su remate desde el punto de penalti y Aspas también lo intentó, pero su disparo se fue fuera. Los pucelanos crecieron con el paso de los minutos y el jugador que más cerca estuvo de marcar fue Mario Martín, que cabeceó a las manos de Guaita, primero, y después lanzó desde la frontal en un disparo que también detuvo el meta celeste. Moro entró tarde en acción, pero cuando lo hizo se fue bien de su par y llegó a la línea de fondo, pero sus centros no tuvieron rematador. El partido se iba al descanso cuando Borja Iglesias, en el descuento, cabeceó, fatal, un centro de Marcos Alonso en el área pequeña.

El partido lo decidió el VAR en el minuto 83 al avisar a García Verdura de una mano de Javi Sánchez dentro del área que pareció darle en el costado antes. Marcos Alonso, cuyo padre dirigió en la primera década de este siglo a los pucelanos, no tuvo piedad y marcó. Fue lo único que hizo el Celta en la segunda parte, amén de pedir penaltis, en la que los pucelanos merecieron más porque tuvieron hasta tres oportunidades muy claras, dos de ellas en las botas de Marcos André, cuyos disparos rozaron el palos en las dos ocasiones. Y, todavía en el descuento, Chuki cabeceó un centro de Machis que se escapó por centímetros. Los celestes sueñan con Europa, los pucelanos siguen en una pesadilla perpetua en un duelo en el que, al menos, compitieron con dignidad.

0 - 1

VALLADOLID		CELTA	
Hein	♠	Guaita	♠
Anuar (63')	♠	Javi R.	♠
Candela (90')	♠	Starfer	♠♠
Comert	♠♠	Marcos A.	♠♠
Javi S.	♠	Mingueza (93')	♠
Aznou	♠♠	Beltrán	♠
Mario M. (73')	♠♠	Sotelo (85')	♠
Nikitscher	♠	Carreira	♠♠
Grillitsch (63')	♠	Aspas (71')	♠
Moro	♠	Iglesias (71')	—
Sylla (90')	♠	Alfon (85')	♠
RUBIO		**GIRÁNDEZ**	
Ferreira		Villar	
Luis P.		Hugo A.	
Torres		C. Domínguez	
Cenk		Jailson (93')	s.c.
Chasco		Fer L. (71')	♠♠
Iván S. (63')	♠	Moriba	
Machis (90')	s.c.	Cervi	
Juric		Durán (71')	♠
Amallah		Ristic	
Chuki (63')	♠♠	El-Abdellaoui	
Marcos A. (73')	♠	Damián (85')	s.c.
Arnu (90')	s.c.	Losada (85')	s.c.

GOL

0-1 (83'): **Marcos Alonso**, de penalti.

ÁRBITRO

García Verdura (Cataluña). **Amonestó** a **Marcos Alonso** (37'), **Alfon** (56'), **Mingueza** (65'), **Moro** (81'), **Javi Sánchez** (81') y **Sylla** (90'). **Árbitro VAR: Figueroa Vázquez** (Andalucía).

INCIDENCIAS

José Zorrilla. 17.521 espectadores.

EL DETALLE

IDILIO CELTISTA CON LOS PENALTIS

El equipo de Giráldez ha contado con cuatro penaltis en los últimos cinco encuentros, lo que le vale para sumar seis partidos sin perder y acercarse a Europa.

Rubio

"La balanza ha caído del otro lado en un partido muy competido. Al principio estuvimos desajustados en defensa y nos costó con balón. Hemos ido de menos a más".

Giráldez

"No es un partido bueno, sabíamos la dificultad de estos partidos. Es la primera vez en la temporada que no estamos brillantes y somos capaces de sacar el partido".

REMATES

REAL VALLADOLID	A PUERTA	FUERA
Mario Martín	2	0
Marcos André	0	2
Chuki	1	0
Total	**3**	**2**
CELTA		
Beltrán	0	2
Borja Iglesias	0	2
Aspas	0	2
Marcos Alonso	1	0
Damián	0	1
Alfon	0	1
Fer López	0	1
Total	**1**	**9**

Un gran Joan García no consigue salvar un punto en Palma

El guardameta espnyolista, el más destacado en un festival de penaltis

J. A. ZAPICO / LA CRÓNICA

El Mallorca se asoma a Europa con una victoria que tuvo un final con tintes de película de suspense. Muriqi, en una de sus peores tardes, hizo un doblete, aunque uno de los goles fue en propia meta. Joan García dio un recital, especialmente parando dos penaltis.

En la primera mitad se siguió el plan de los dos entrenadores. El Mallorca marcaba el ritmo, el Espanyol, muy ordenado, esperaba sus oportunidades.

Pero tras el paso por los vestuarios llegó lo bueno. El equipo de Manolo buscó las bandas y encontró el premio en un centro de Edu Expósito, que Muriqi coló en su propia portería. El tanto despertó al equipo de Arrasate y, a la hora de partido, Mojica peleó por una pelota en el área y Omar se lo llevó puesto. Penalti claro. Son Moix lo celebraba, pero Muriqi se topó con Joan García. Con la decepción todavía en la grada, Asano apareció para dar una alegría a la grada y hacer el empate.

Con el partido en su recta final, de nuevo Joan García emergió para parar otro penalti, en esta ocasión a Abdón. Sin embargo, el VAR avisó a Quintero González de que tenía que repetirse y, en esta ocasión Muriqi, a la tercera, consiguió superar a Joan García.

2 - 1

MALLORCA		ESPANYOL	
Greif	♠	Joan García	♠♠♠
Maffeo	♠	Omar	♠
Valjent	♠	Cabrera	♠♠
Raillo	♠	Kumbulla (99')	♠♠
Mojica	♠♠	C. Romero	♠
Dani (76')	♠♠	Expósito (69')	♠♠
Morlanes (84')	♠♠	Urko (99')	♠
Samu Costa	♠	Jofre (80')	♠
Darder (99')	♠♠	Král	♠
Asano (84')	♠♠	Puado	♠
Muriqi	♠	Roberto (80')	♠
ARRASATE		**MANOLO**	
Leo Román		Fortuño	
Cuéllar		Tristán	
Morey		S. Gómez	
Lato		Calero (69')	♠
David López		Brian Oliván	
Mascarell (84')	s.c.	P. Milla (99')	s.c.
Sánchez (99')	s.c	Aguado (99')	s.c.
Valery (84')	s.c.	Roca (80')	s.c.
Chiquinho		Bauza	
Domenech		José Ángel	
Abdón (76')	♠	Cheddira (80')	s.c.
Larin		Véliz	

GOLES

0-1 (62'): **Muriqi**, en p. p.
1-1 (65'): **Asano**.
2-1 (97'): **Muriqi**, de penalti.

ÁRBITRO

Quintero González (Andalucía), **Amonestó** a **Omar** (61') y **Aguado** (100'). **Árbitro de VAR: Del Cerro Grande** (Madrid).

INCIDENCIAS

Son Moix. 18.240 espectadores.

MIQUEL A. BORRAS / DIARIO AS

Muriqi, tras marcar el penalti.

"Al Espanyol no se le tiene respeto"

"Si digo lo que pienso no vuelvo a entrenar más", avisó Manolo González, entrenador de un Espanyol que se valió de su director deportivo, Fran Garagarza, para expresar esos pensamientos. "Al Espanyol no se le tiene respeto, es lo nunca visto, una cosa de locos", espetó. Y cargó contra Del Cerro Grande, en el VAR ayer y en el polémico descenso de 2023: "Que tenga la conciencia de lo que hizo en su día con el Espanyol y si tuvo incidencia en el descenso".

REMATES

MALLORCA	A PUERTA	FUERA
Asano	1	5
Muriqi	3	2
Dani	1	2
Mojica	1	1
Raíllo	0	2
Morlanes	1	0
Darder	0	1
Total	**7**	**13**
ESPANYOL		
Javi Puado	0	1
Edu Expósito	0	1
Total	**0**	**2**

as

UN ATLETI-BARÇA
SIEMPRE ES ESPECIAL
16 de marzo 21:00H

Vívelo en directo con nosotros

GIRONA	1	1	VALENCIA
Gazzaniga	♠♠		Mamardashvili ♠♠
Arnau	♠♠		Foulquier ♠♠
Blind	♠♠		Diakhaby ♠♠
Krejci	♠♠		Tárrega ♠♠
Miguel	♠♠		Mosquera ♠♠
Herrera	♠♠		Gayá ♠♠
Arthur (59')	♠		Almeida (70') ♠
Iván Martín (36')	♠		Javi Guerra ♠♠
Tsygankov (84')	♠♠		Barrene. (88') ♠♠
Miovski (59')	♠		D. López (88') ♠♠
Danjuma (84')	♠♠		Sadiq (70') ♠
MÍCHEL			CORBERÁN
Juan Carlos			Jaume
Krapyvtsov			Dimitrievski
David López			Guillamón
V. de Beek (36')	♠		Canós
Stuani (59')	♠♠		Rafa Mir (70') ♠
Asprilla (84')	♠		Pepelu (88') s.c.
Romeu (59')	♠		Aarons
Juanpe			J. Vázquez
Francés			Luis Rioja (70') ♠
Portu (84')	♠		F. Pérez (88') s.c.
Misehouy			Yarek
			Hamza

GOLES

0-1 (58'): **Diego López**, tras pase de Foulquier.
1-1 (64'): **Stuani**, de cabeza.

ÁRBITRO

Munuera Montero (Andalucía). **Amonestó** a **Herrera** (18'), **Gayá** (67') y **Van de Beek** (93'). **Árbitro del VAR: Trujillo Suárez** (Canarias).

INCIDENCIAS

Montilivi. 10.262 espectadores. Van de Beek será baja la próxima jornada, ante el Barça, porque cumplirá ciclo de tarjetas.

EL DETALLE

SOLÍS SE LESIONA Y PREOCUPA IVÁN MARTÍN

La enfermería del Girona no deja de ganar pacientes. El penúltimo en caer, Solís. El centrocampista colombiano, de 20 años, no jugó ante el Valencia por culpa de unas molestias en el sóleo. En el minuto 36 de partido, Iván Martín pidió el cambio. No pudo seguir jugando tras sufrir un fuerte dolor en los músculos isquiotibiales de la pierna izquierda.

REMATES

GIRONA	A PUERTA	FUERA
Danjuma	1	2
Stuani	1	1
Van de Beek	0	2
Krejci	0	2
Arnau M.	1	0
Asprilla	1	0
Arthur Melo	0	1
Yangel Herrera	0	1
Tsygankov	0	1
Total	**4**	**10**
VALENCIA		
Javi Guerra	0	4
Sadiq	1	1
Almeida	0	2
Diego López	1	0
Diakhaby	0	1
Tárrega	0	1
Foulquier	0	1
Total	**2**	**10**

EDDY KELELE / DIARIO AS

Stuani celebra con rabia el gol que significó el empate final.

El salvavidas está a punto

Stuani sale al rescate del Girona para empatar el 0-1 de Diego López ● El Valencia se mantiene fuera del descenso

MARC BERNAD / LA CRÓNICA

Tener a Stuani es tener la carta del comodín. Cuando más se le necesita ahí aparece y, contra el Valencia, al charrúa, de 38 años, le tocó salir al rescate. El primer balón que tocó lo convirtió en gol e igualó el 0-1 de Diego López para llevar a su Girona al parón con un punto (más) de tranquilidad. El empate no sirve a los rojiblancos para catapultarse hacia la zona de lucha europea, pero sí para mantener a raya el descenso. Lo mismo para el Valencia. Sigue sin ganar fuera en esta Liga, aunque estará de vacaciones salvado. Nunca va mal sumar.

Corberán salió con tres centrales, defensa de cinco, para intentar ahogar al centro del campo del Girona. Surtió efecto porque sí que es cierto que los rojiblancos dominaron la posesión, como casi siempre, pero les faltó finalización. Apenas, por no decir ninguno, se le contaron disparos a la portería rival en la primera mitad. El partido dio la sensación que estuvo donde quiso más un Valencia que tuvo más que suficiente con salir a la contra. Es más, Sadiq tuvo una clara ocasión, en el minuto 23, pero respondió excelente Gazzaniga. No hubo goles por el momento, pero sí algo de picante. Sin VAR mediante porque pareció estar muy atento y acertadísimo o apagado. Primero Sadiq se quejó de un penalti no señalado y le siguió Danjuma. Jugadas similares, en esta Liga, acabaron en penas máxima, pero esta vez tocó no.

Ya en la segunda mitad, el Valencia salió, como pidió Corberán, al esprint y la liebre fue Mamardashvili. El meta se reivindicó, y de qué manera, porque con una parada portentosa le negó, en el 51', el 1-0 a Arnau. Si tu portero para, te da alas y dicho y hecho: Foulquier recorrió toda la banda derecha y, en un gran momento de lucidez, vio a Diego López en el segundo palo y éste no perdonó.

Tras el 0-1, Míchel se vio obligado a mover ficha y Stuani no solo es inmortal, regala vida. Miguel le puso un gran centro y su remate, de cabeza, fue imparable. Con este 1-1, la llegada del parón pesó porque ninguno quiso irse con una derrota. Asprilla salió al final con chispa, pero no quedó mecha para más.

Porteros
Gazzaniga le negó el gol a Sadiq y Mamardashvili se lució ante Arnau

Míchel
"Cualquiera pudo ganar"

"Fue un partido difícil. Llevamos el peso, pero defendieron bien. El equipo lo intentó, llegamos y logramos el empate. No era fácil darle la vuelta al 0-1. Cualquiera de los dos pudo ganar. El Valencia tiene muchas amenazas y si les dejas correr te pueden hacer daño. Nos faltó un pelín más en el último tercio. Stuani es importantísimo".

Corberán
"La sensación es agridulce"

"El resultado duele y la sensación es agridulce. Vi un compromiso muy grande para lograr algo más que un punto, pero no fuimos capaces de atacar más y no hundirnos. Ellos lograron el empate con un remate limpio y muy bueno de Stuani. Después del gol es verdad que dimos un paso atrás. El parón no es ni positivo ni negativo".

PRIMERA

	Ptos	J	G	E	P	GF	GC	DG
1 Real Madrid	60	28	18	6	4	79	27	32
2 Barcelona	57	26	18	3	5	71	25	46
3 Atlético	56	27	16	8	3	44	18	26
4 Athletic	49	27	13	10	4	45	24	21
5 Villarreal	44	27	12	8	7	49	38	11
6 Betis	41	27	11	8	8	35	33	2
7 Mallorca	40	28	11	7	10	28	34	-6
8 Celta	39	28	11	6	11	41	41	0
9 Sevilla	36	27	9	9	9	32	36	-4
10 Rayo	36	27	9	9	9	29	29	0
11 Girona	34	28	9	7	12	36	41	-5
12 R. Sociedad	34	27	10	4	13	23	28	-5
13 Getafe	33	27	8	9	10	23	22	1
14 Osasuna	33	26	7	12	7	32	37	-5
15 Espanyol	28	27	7	7	13	26	39	-13
16 Valencia	28	28	6	10	12	31	46	-15
17 Alavés	27	28	6	9	13	32	42	-10
▼ 18 Leganés	27	27	6	9	12	24	40	-16
▼ 19 Las Palmas	25	28	6	7	15	32	47	-15
▼ 20 Valladolid	16	28	4	4	20	18	63	-45

Champions · Europa L. · Conference L. ▼ Descienden

28ª JORNADA

- **Las Palmas-Alavés** 2-2
  Toni Martínez (7'), Guridi (63'), Fabio Silva (90' pen.) y Meleiro (94')
- **Valladolid-Celta** 0-1
  Marcos Alonso (83' p.)
- **Mallorca-Espanyol** 2-1
  Muriqi (62' p.p. y 97' penal) y Asano (65')
- **Villarreal-Real Madrid** 1-2
  Foyth (7') y Mbappé (17' y 23')
- **Girona-Valencia** 1-1
  Diego López (58') y Stuani (64')
- **Leganés-Betis**
  Hoy | 14:00 | Mov. LaLiga — Soto Grado
- **Sevilla-Athletic**
  Hoy | 16:15 | Mov. LaLiga — Pulido Santana
- **Rayo-Real Sociedad**
  Hoy | 18:30 | DAZN — Muñiz Ruiz
- **Osasuna-Getafe**
  Hoy | 18:30 | Mov. LaLiga — Hdez. Hdez.
- **Atlético-Barcelona**
  Hoy | 21:00 | DAZN — De Burgos Bengoe.

LA VIDA DA MUCHAS VUELTAS, PERO LA LIGA SOLO DOS

TIENES MUCHO CARRUSEL

EL DEPORTE NARRADO CON PASIÓN Y RIGOR
Con Dani Garrido y el equipo de Carrusel Deportivo

SER
El Poder de la Conversación

INGLATERRA ▸▸ EL CITY SE SIGUE COMPLICANDO EL BILLETE PARA LA PRÓXIMA CHAMPIONS

La pesadilla conti

El equipo de Guardiola es incapaz de vencer al Brighton en su estadio pese a adelantarse en el marcador en dos ocasiones ● Khusanov marcó gol en su portería

XAVI HERAS
MÁNCHESTER

El Machester City sigue sin levantar cabeza. Los de Guardiola se siguen complicando la clasificación para la próxima edición de la Champions al tropezar ante uno de sus perseguidores inmediatos, el Brighton. Los de Hürzeler, que ya ganaron a los *citizens* en la primera vuelta, rescataron un punto. Pudieron ser más si Baleba hubiese enviado la pelota a la red en el minuto 82, pero desaprovechó una oportunidad dorada.

Ambos equipos salieron al ataque desde el inicio. El Brighton dio un susto al City a los siete minutos. Mitoma le quitó el balón a Ortega antes de marcar. El VAR estimó que existió falta. No valió. Dos minutos más tarde, Marmoush trazó una carrera hasta el área rival, donde se frenó en busca de espacio para disparar. Webester llegó desde atrás y fue directo hacia él. Penalti. Y gol de Haaland que, además de abrir el marcador, se convirtió en el jugador más joven en lograr 100 goles en la Premier.

Con ventaja en el marcador, el Etihad respiró. Calma. Como la que quiso imprimir el equipo celeste. Manejando el balón de aquí para allá, sin prisas. Haaland se dispuso a ampliar la ventaja en el 20', pero Gómez desbarató la oportunidad. Segundos más tarde, Estupiñán empató con un libre directo ajustado. Su disparo superó la barrera, dio en el poste y se alojó en las mallas. Ortega y el resto del estadio quedaron estupefactos. Siguió presionando el Brighton, pero superada la media hora, Marmoush lideró la ofensiva local. Colaboró con Savinho antes de que el brasileño se plantase en el área… y se quedase sin ideas. El egipcio puso al City nuevamente por delante en el minuto 39, recibiendo de Gündogan y sacando un disparo desde la frontal ante el que nada pudo hacer Verbruggen. A la madera y adentro.

En la primera acción de la segunda mitad, el City volvió a contar con una oportunidad de aumentar su ventaja, pero fue el Brighton quién volvía a empatar. Fue en un córner. Tras un error de Khusanov, quien terminó desviando involuntariamente el disparo Hinshelwood hacía su propia portería. Los celestes no levantan cabeza.

Derbi en Londres. El Arsenal, a 15 puntos del liderato con un partido menos y que aún se está jugando el título liguero, recibe hoy al Chelsea, que quiere volver a disputar la máxima competición continental tras dos años de ausencia. Enzo Maresca tiene al Chelsea, en su primer curso al frente de los *blues*, en cuarta posición con 49 puntos, a tan solo seis de la segunda plaza que ocupa el Arsenal, quienes deben centrarse en la pelea por la Premier antes de medirse con el Madrid en Champions.

PREMIER — 29ª JORNADA

Ayer	
Everton-West Ham	1-1
Ipswich-**Nottingham F.**	2-4
City-Brighton	2-2
Southampton-**Wolves**	1-2
Bournemouth-**Brentford**	1-2
Hoy	
Arsenal-Chelsea	14:30
Fulham-Tottenham	14:30
Leicester-United	20:00

*Todos los partidos en DAZN

CLASIFICACIÓN

	Pts	J	G	E	P	DG
1 LIVERPOOL	70	29	21	7	1	42
2 ARSENAL	55	28	15	10	3	28
3 NOTTINGHAM F.	54	29	16	6	7	14
4 CHELSEA	49	28	14	7	7	17
5 M. CITY	48	29	14	6	9	15
6 NEWCASTLE	47	28	14	5	9	9
7 BRIGHTON	47	29	12	11	6	6
8 ASTON VILLA	45	29	12	9	8	-4
9 BOURNEMOUTH	44	29	12	8	9	12
10 FULHAM	42	28	11	9	8	3
11 BRENTFORD	41	29	12	5	12	5
12 CRYSTAL PALACE	39	28	10	9	9	3
13 TOTTENHAM	34	28	10	4	14	14
14 EVERTON	34	29	7	13	9	-4
15 M. UNITED	34	28	9	7	12	-6
16 WEST HAM	34	29	9	7	13	-16
▼17 WOLVES	26	29	7	5	17	-18
▼18 IPSWICH TOWN	17	29	3	8	18	-34
▼19 LEICESTER	17	28	4	5	19	-37
▼20 SOUTHAMPTON	9	29	2	3	24	-49

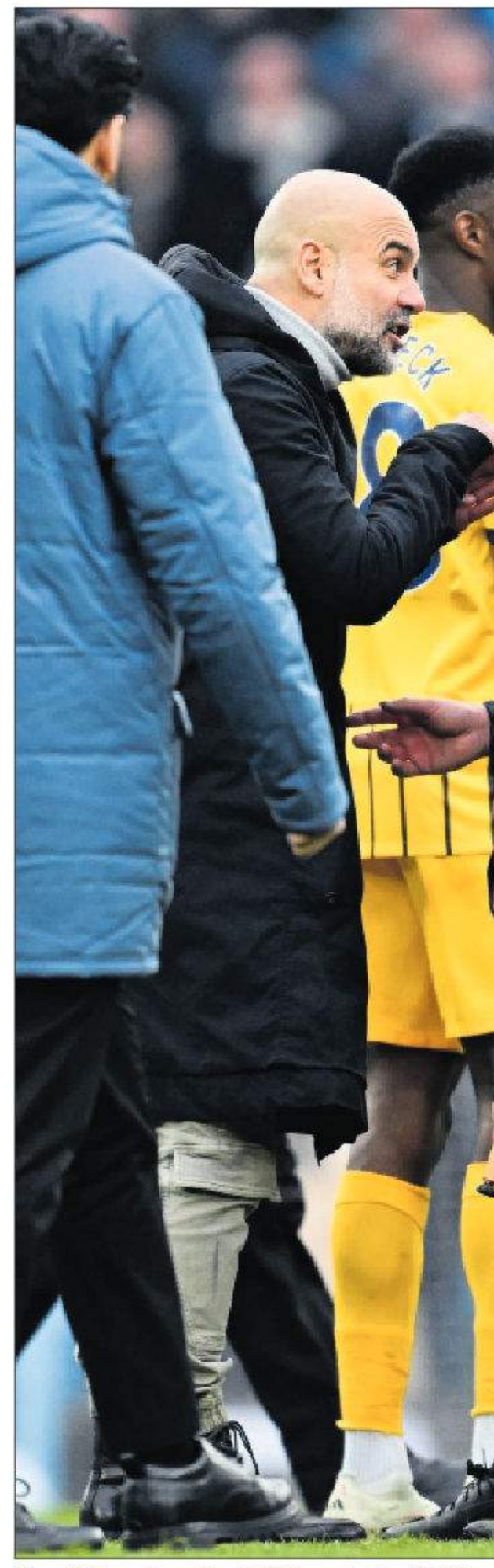
Guardiola, entrenador del City, protesta al árbitro.

FINAL DE LA COPA DE LA LIGA

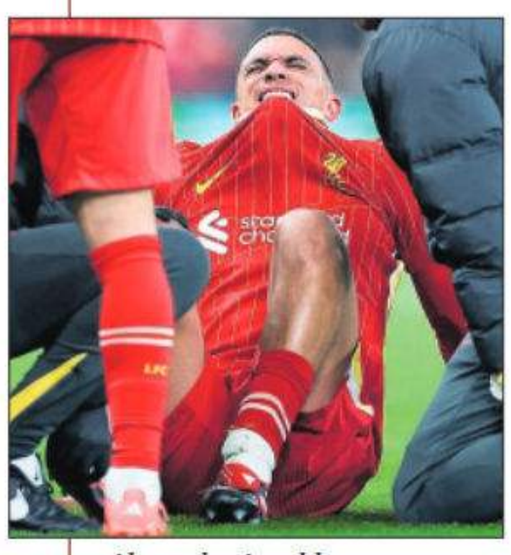
Alexander-Arnold.

Redención o fin de la sequía

LIVERPOOL: Alisson; Quansah, Konaté, Van Dijik, Robertson; Mac Allister, Gravenberch; Salah, Szoboszlai, Gakpo; y Luis Díaz.

NEWCASTLE: Dubravka; Trippier, Schär, Burn, Livramento; Tonali, Guimarães, Joelinton; Murphy, Isak y Barnes.

- **Árbitro:** J. Brooks (Inglaterra).
- **Estadio:** Anfield.
- **Hora:** 17:30.

■ El Liverpool busca lamerse las heridas de la eliminación de Champions y el Newcastle romper la sequía de títulos que tiene desde la Copa de Ferias de 1969. Así se presenta la final de la Carabao Cup de hoy (17:30 horas en Wembley). Arne Slot busca su primer título como entrenador *red*. Con la Premier encaminada, el triunfo en la Copa de la Liga serviría para alargar su leyenda en el torneo. Es el máximo ganador histórico con diez títulos. Alexander-Arnold es baja por lesión. Lo suplirá Quansah. Las urracas tiene otra oportunidad para lograr un título que es una quimera en St. James' Park. 56 años son muchos sin alegrías. Sería la primera bajo la propiedad saudí. Gordon se lo pierde por sanción. —X. HERAS

ITALIA ▸▸ EL MILAN LOGRA REMONTAR AL COMO DE FÀBREGAS

Dele Alli, debut y expulsión

■ El Milan intenta mantenerse con vida en la pelea por los puestos de Europa gracias a un sufrido 2-1 contra el Como de Fàbregas, que mostró en San Siro una de sus mejores actuaciones.

El partido fue espectacular y se recordará también por el desastroso estreno de Dele Alli, que regresó al verde tras más de dos años sin jugar. El inglés fue expulsado a los diez minutos de saltar al campo, en el 91', por una dura patada a Loftus-Cheek, y hasta el milanista Walker protestó ante el árbitro por su decisión, que fue totalmente justa.

Los de Cesc, que salieron de inicio con un valiente 4-2-3-1 (con Diao y Nico Paz intocables y muy activos), disputaron una primera parte espectacular y se adelantaron con un disparo de Da Cunha, que culminó una gran jugada colectiva haciendo méritos para marcar más goles.

Los *rossoneri* se despertaron en la reanudación y remontaron con goles de Pulisic y Reijnders. —MIRKO CALEMME

ITALIA — 29ª JORNADA

Viernes	
Genoa-Lecce	2-1
Ayer	
Monza-Parma	1-1
Udinese-**Verona**	0-1
Milan-Como	2-1
Torino-Empoli	1-0
Hoy	
Venezia-Nápoles	12:30
Bolonia-Lazio	15:00
Roma-Cagliari	16:00
Fiorentina-Juventus	18:00
Atalanta-Inter	20:45

CLASIFICACIÓN

	Pts	J	G	E	P	DG
1 INTER	61	28	18	7	3	36
2 NÁPOLES	60	28	18	6	4	22
3 ATALANTA	58	28	17	7	4	37
4 JUVENTUS	52	28	13	13	2	20
5 LAZIO	51	28	15	6	7	14
6 BOLONIA	50	28	13	11	4	10
7 MILAN	47	29	13	8	8	11
8 ROMA	46	28	13	7	8	13
9 FIORENTINA	45	28	13	6	9	13
10 UDINESE	40	29	11	7	11	-4
11 TORINO	38	29	9	11	9	0
12 GENOA	35	29	8	11	10	-9
13 COMO 1907	29	29	7	8	14	-11
14 VERONA	29	29	9	2	18	-29
15 CAGLIARI	26	28	6	8	14	-15
16 LECCE	25	29	6	7	16	-27
▼17 PARMA	25	29	5	10	14	-14
▼18 EMPOLI	22	29	4	10	15	-23
▼19 VENEZIA	19	28	3	10	15	-19
▼20 MONZA	15	29	2	9	18	-25

Dele Alli.

núa

GARETH COPLEY / GETTY IMAGES

ALEMANIA ▸▸ EMPATE DEL LÍDER

MAJA HITIJ / GETTY IMAGES

Hollerbach bate a Urbig para lograr el empate.

El Bayern invita al Leverkusen a pelear la Bundesliga

Grave tropiezo bávaro en Berlín

J. C. MENZEL / MÚNICH

Una semana después de caer derrotado ante el modesto Bochum (2-3) en el Allianz Arena, al Bayern Múnich también se le atragantó el Union Berlín. Un tardío tanto de Sané pareció ser suficiente para llevarse los tres puntos de la capital alemana, pero un gravísimo error del joven Urbig, sustituto del lesionado Neuer bajo palos, le permitió a Hollerbach colocar el 1-1 final en el marcador.

Con este tropiezo del líder, el Bayer Leverkusen dirigido por Xabi Alonso puede volver a ponerse a seis puntos de los muniqueses en lo más alto de la tabla si consigue sumar de tres hoy en su complicada visita al Stuttgart.

Dortmund. Al equipo amarillo se le está haciendo bola la Bundesliga. Cambia la música de la Champions por la de la liga alemana y pierde toda su fuerza, como demostraron ayer en la derrota ante el Leipzig (2-0). Los de Niko Kovac se han metido, por méritos propios, entre los ocho mejores conjuntos de Europa mientras en la competición doméstica son una pesadilla. Además, tienen el lastre de la lesión de Sabitzer, jugador total en la estructura amarilla y pieza clave de su columna vertebral cuya lesión sería un problema serio para jugar de tú a tú al Barcelona.

ALEMANIA — 26ª JORNADA

Viernes	
St. Pauli-Hoffenheim	**1-0**
Ayer	
W. Bremen-**B. Gladbach**	**2-4**
Augbsurgo-Wolfsburgo	**1-0**
Mainz-Friburgo	**2-2**
Union Berlin-Bayern	**1-1**
Leipzig-**Dortmund**	**2-0**
Hoy	
Bochum-Eintracht	15:30
Heidenheim-Kiel	17:30
Stuttgart-Leverkusen	19:30

CLASIFICACIÓN

	Pts	J	G	E	P	DG
1 BAYERN	62	26	19	5	2	51
2 LEVERKUSEN	53	25	15	8	2	25
3 MAINZ 05	45	26	13	6	7	16
4 EINTRACHT FR.	42	25	12	6	7	12
5 RB LEIPZIG	42	26	11	9	6	8
6 FRIBURGO	42	26	12	6	8	-2
7 B. MGLADBACH	40	26	12	4	10	3
8 WOLFSBURGO	38	26	10	8	8	9
9 AUGSBURGO	38	26	10	8	8	-6
10 STUTTGART	37	25	10	7	8	5
11 B. DORTMUND	35	26	10	5	11	4
12 W. BREMEN	33	26	9	6	11	-13
13 UNIÓN BERLÍN	27	26	7	6	13	-16
14 HOFFENHEIM	26	26	6	8	12	-16
15 ST. PAULI	25	26	7	4	15	-10
▼16 BOCHUM	20	25	5	5	15	-23
▼17 HOLSTEIN KIEL	17	25	4	5	16	-24
▼18 HEIDENHEIM 1846	16	25	4	4	17	-23

PASABA POR AQUÍ

Wenger ya no está

AXEL TORRES

He escuchado ya varias veces desde que se confirmó el cruce de cuartos de final entre el **Arsenal** y el **Real Madrid** que "los *gunners* son un equipo alegre, que se abre, que quiere la pelota y que deja espacios, y eso favorece a los de **Ancelotti**". La sensación que he tenido al oírlo es que las etiquetas que se colgaron a la entidad londinense durante la larga etapa de **Arsène Wenger** permanecen en su piel, como si no hubiera pasado el tiempo y no importara demasiado qué conceptos han introducido los técnicos que llegaron después. En realidad, siendo cierto que a **Mikel Arteta** le gusta ser propositivo, también lo es que ha puesto un énfasis especial en la solidez. **Declan Rice**, que con la **Inglaterra** de **Southgate** era el pivote defensivo, en el Arsenal es un llegador que muy a menudo actúa por delante de un centrocampista aún más físico como **Thomas Partey**. Y, en los duelos contra el **Manchester City** de **Guardiola**, los londinenses han adoptado muy a menudo un planteamiento conservador, hasta el punto que el mismo **Rodri** censuró lo poco atrevido que se había mostrado su rival y lo señaló como una de las claves que decidieron el título de la **Premier** de la temporada pasada. Es este Arsenal, por lo tanto, un conjunto con un rigor defensivo muy superior al de los años de Wenger posteriores a la marcha de **Patrick Vieira** y **Gilberto Silva.**

Este Arsenal es un conjunto con un rigor defensivo superior al de los años de Wenger

Van a cumplirse pronto siete cursos desde la marcha del alsaciano. Tiempo suficiente para ver las cosas con una mayor perspectiva. Desde su salida, los *gunners* sólo han festejado la **FA Cup** 19-20 y las **Community Shields** del mismo 2020 y del 2023. Es probable que, si Wenger hubiese firmado estos registros, se diría que son pobres. Ahora, sin embargo, se entiende por fin algo que él ya reivindicaba: en el nuevo mundo que se inauguró con la llegada de **Roman Abramovich** al **Chelsea** y que continuó con las posteriores inversiones millonarias extranjeras en otros clubes, el Arsenal -que obviamente también acabó recurriendo a ello- ya no tiene tanta facilidad para competir por títulos. Las tres FA Cups que levantó el técnico de **Estrasburgo** en sus últimos cinco años -más las tres Community Shields que disputó y ganó gracias a ellas- parecen tener hoy más valor.

FRANCIA ▸▸ CLÁSICO ENTRE PSG Y MARSELLA

Rabiot pone el picante

PSG: Donnarumma; Achraf, Beraldo, Pacho, Mendes; Vitinha, Neves, Zaïre-Emery; Doué, Dembélé y Kvaratskhelia.

O. MARSELLA: Rulli; Balerdi, Kondogbia, Cornelius; Rabiot, Bennacer, Luis Henrique, Lirola; Greenwood, Gouiri y Dedic.

- **Árbitro:** Turpin (Francia).
- **Estadio:** Parque de los Príncipes.
- **Hora:** 20:45.

■ *Le Classique*, el partido más importante de Francia, mide esta noche a PSG y Marsella, un encuentro totalmente desequilibrado a pesar de que se enfrentan los dos mejores de la Ligue 1. El regreso de Rabiot a París centra la atención en la previa. También el riesgo de suspensión si se producen insultos homófogos durante el choque. —A. ONRUBIA

FRANCIA — 26ª JORNADA

Viernes	
Niza-Auxerre	**1-1**
Ayer	
Nantes-Lille	**1-0**
Angers-**Mónaco**	**0-2**
Lens-Stade Rennes	**1-0**
Hoy	
Lyon-Le Havre	15:00
Montpellier-St. Etienne	17:15
Brest-Reims	17:15
Estrasburgo-Toulouse	17:15
PSG-Marsella	20:45

CLASIFICACIÓN

	Pts	J	G	E	P	DG
1 PSG	65	25	20	5	0	46
2 MARSELLA	49	25	15	4	6	22
3 MÓNACO	47	26	14	5	7	19
4 NIZA	47	26	13	8	5	19
5 LILLE	44	26	12	8	6	12
6 LYON	42	25	12	6	7	15
7 ESTRASBURGO	40	25	11	7	7	7
8 LENS	39	26	11	6	9	2
9 BREST	36	25	11	3	11	-2
10 TOULOUSE	34	25	9	7	9	5
11 AUXERRE	32	26	8	8	10	-2
12 RENNES	29	26	9	2	15	-2
13 NANTES	27	26	6	9	11	-14
14 ANGERS	27	26	7	6	13	-16
15 STADE DE REIMS	22	25	5	7	13	-14
▼16 LE HAVRE	21	25	6	3	16	-27
▼17 SAINT-ETIENNE	20	25	5	5	15	-32
▼18 MONTPELLIER	15	25	4	3	18	-38

EN BREVE

Triunfo del Oporto

El Oporto se aferra a la tercera plaza en la liga portuguesa al vencer 2-0 al AVS con goles de Mora y Vieira. Sigue por detrás de Sporting de Portugal y Benfica.

El Al Hilal no falla

Triunfo del Al Hilal en su visita al Al Taawon (0-2). Victoria cosechada gracias a las dianas de Kanno y Leonardo para mantener el pulso al Al Ittihad, el líder.

Sevilla

Entrenador
García Pimienta
1. Álvaro F.
33. Matías
35. Ramón M.
23. Marcao
28. M. Bueno
6. Gudelj ?
12. Lokonga ?
26. Juanlu
27. Idumbo
5. R. Vargas
14. Peque
15. Adams

Balance en casa

J	G	E	P	GF	GC
13	5	4	4	12	15

3. Pedrosa
21. Ejuke
17. Saúl
4. Kike Salas
13. Nyland
20. Sow ?
7. Isaac R.
22. Badé
18. Agoumé ?
11. Lukebakio
2. Carmona

Estadio
Ramón Sánchez-Pizjuán

Árbitro
Pulido Santana (Las Palmas)

Árbitro de VAR
Pizarro Gómez (Madrid)

16:15

? Apercibidos

as.com
TV | por M+

9. I. Williams
2. Gorosabel
24. Prados
14. Núñez
12. Guruzeta
20. Unai Gómez
1. Simón
6. Vesga
5. Yeray ?
7. Berenguer
32. Adama

Athletic

Entrenador
Valverde
13. Agirrezabala
46. Izagirre
15. Lekue
17. Yuri
18. De Marcos
? 23. Jauregizar
16. R. Galarreta
28. Canales
11. Djaló
10. N. Williams
21. Sannadi

Balance fuera

J	G	E	P	GF	GC
13	5	5	3	18	15

Un Athletic 'a lo Sevilla'

Los bilbaínos van camino del título continental y de llegar a Champions, rutinas muy habituales en Nervión

J. A. ESPINA
LA PREVIA

Aterriza esta tarde el Athletic en el Ramón Sánchez-Pizjuán con la resaca de una clasificación brillante y felicísima, ante la Roma, y el sueño de levantar el primer título europeo de su historia nada menos que en la final de San Mamés. El elenco de Valverde se pone el traje de LaLiga para guardar su privilegiada cuarta posición en un escenario que bien puede inspirarle para todo lo que va (aún) camino de lograr. Un montón de clasificaciones para Champions League, siete Europa Leagues, cinco de ellas en la última década... Una gloria sin igual en la segunda fila española y europea contempla a este Sevilla, ejemplo sin duda para cualquiera que se atreva a mirar al cielo: incluido el Athletic.

Roma
Los de Valverde llegan tras pasar a cuartos en Europa

Nervión llevaba muchos años saboreando esas mieles a las que aspira el equipo bilbaíno, justo antes de que la ruina deportiva y económica acabara por desastrar una plantilla muy venida a menos, que todavía conserva futbolistas de primer nivel como Lukebakio o Saúl, pero que anda cogida con alfileres. Casi salvados ya después de una gran victoria ante el eterno rival de los vizcaínos, la Real Sociedad, el partido se convierte en bisagra para los locales: de vencer hoy, la candidatura a los puestos de clasificación continental será una realidad ineludible. Pero es que este Sevilla no ha sido capaz esta temporada todavía de ganar dos encuentros seguidos...

García Pimienta repetirá seguramente el once que salió del Reale Arena con los tres puntos, aunque recupera a Vargas y quizá Akor Adams entre en la convocatoria después de muchas semanas lesionado.

Onces
Pimienta debe repetir equipo. Al Athletic se le cae Paredes también

Europa pasa factura: en los últimos nueve partidos de LaLiga el Athletic suma una victoria, ante el Rayo y tras el Elfsborg, una derrota y siete empates. El Txingurri deberá refrescar todas sus líneas y no están un día más dos futbolistas capitales como Vivian y Sancet, bajas a las que se ha sumado Paredes.

"Sueña la margarita con ser romero", cantaron en su eterna sevillana los Amigos de Gines. Sueña este Athletic tan tremendo en subir otro escalón hacia una grandeza que el Sevilla ya devoró con hambre feroz durante (casi) todo el siglo XXI.

AIOL / DIARIO AS

Iñaki Williams, Maroan Sannady, Nico Williams y Unai Núñez, en el entrenamiento de ayer.

Ernesto Valverde
"El Sevilla lleva una semana esperando este encuentro"

"Estamos bien, contentos, pero el Sevilla lleva esperándonos toda la semana para jugar este partido. Cuando ganas, el cansancio se nota menos, recuperas antes y tienes mejores sensaciones. En LaLiga estamos en buena posición, pero los rivales van apretando".

18 GOLEADORES EN EL ATHLETIC

Tras el gol de Yuri a la Roma, el Athletic ya tiene 18 anotadores este año. El Sevilla solo ha perdido con los tres grandes desde el mes de noviembre.

INTRAHISTORIA — POR JAVIER HERNÁNDEZ

De la Fuente, con el corazón 'partío'

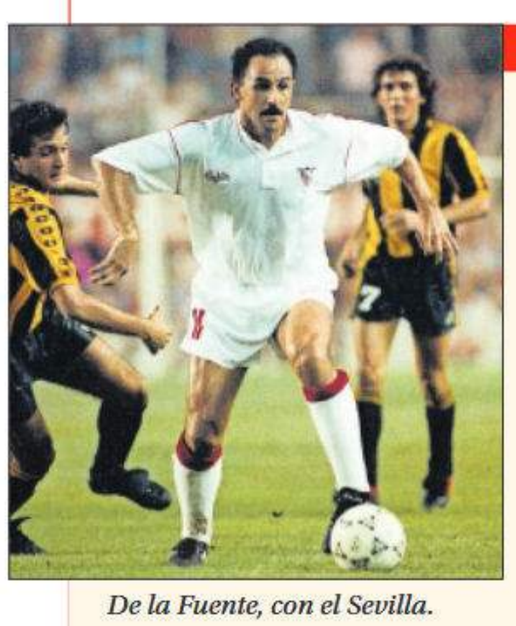

De la Fuente, con el Sevilla.

■ Si hoy habrá un espectador tan pendiente de este **Sevilla-Athletic** que tendrá el corazón *partío* ese será **Luis de la Fuente**. El hoy seleccionador solo tuvo dos equipos en **Primera** como futbolista: el Athletic (1980-87 y 1991-93) y el Sevilla (1987-1991). También jugó en el **Alavés**, una prejubilación en **Segunda B** (1993-94).

De la Fuente nació en **Haro (La Rioja)**. En 1977, el Athletic le incorporó al equipo juvenil por recomendación de **Piru Gaínza**, leyenda de los leones.

En **Lezama** estuvo primero a las órdenes **Javier Clemente** y luego de **Iñaki Sáez**, con quien luego debutaría en el primer equipo en un partido de **Copa**. Clemente, Sáez y De la Fuente, curiosamente, los tres serían seleccionadores de **España**.

Aunque riojano, a De la fuente le tiraba de niño el Athletic porque su padre era de **Bilbao**. Más tarde, cuando al progenitor se lo permitía su trabajo (era marino mercante), iba a ver a su hijo a **San Mamés** siempre que estaba en tierra.

Con Clemente ganaría dos títulos de **Liga**, una **Copa** y una **Supercopa**. Tras siete años en el Athletic, fichó por el Sevilla de **Xabier Azkargorta**. Jugó 92 partidos de Liga y regresó al Athletic. Si hoy no está en el **Sánchez-Pizjuán**, es muy posible que el seleccionador vea el partido en el bar **Sol**, en su Haro natal, un local propiedad de la familia De la Fuente.

Torró ante Uche, un duelo con mucha chispa en El Sadar

Líderes en faltas hechas y recibidas

U. M. ZÚÑIGA / LA PREVIA

Más allá del duelo que vivirán Osasuna y Getafe, habrá que estar atentos al particular duelo que vivirán Lucas Torró y Christantus Uche. Se enfrentarán como el jugador que más falta comete y el que más recibe en la competición española. Torró es uno de los jugadores que tiene la absoluta confianza de Vicente Moreno. Es fijo en el once inicial y uno de los que más tiempo pasa en el verde. Ha jugado 24 de 26 partidos, todos ellos como titular, y suma 2.030 minutos. Su puesto y el rol que desempeña en el equipo hacen que casi siempre vaya al límite. Ha sumado más faltas que nadie: 58. Es, además, el más amonestado del equipo rojillo, con un total de nueve amarillas.

A Uche le gusta tener la pelota y buscar la meta contraria. Ha jugado 26 partidos de Liga, de los que 23 han sido como titular, para acumular actualmente 1.978 minutos. Las 58 faltas sufridas de sus adversarios le colocan como la *diana* más buscada en la Liga española.

Es uno de los duelos más esperados, aunque hay más. Regresa Oroz. Con toda la plantilla a su disposición, se espera que Moreno apueste por su once estrella para disputar un partido cuyo resultado decidirá si, definitivamente, Osasuna puede permitirse mirar a Europa. Llevan un triunfo en los últimos 14 compromisos.

En el bando rival, es poco probable que Bordalás repita el once con el que ganó al Atleti, jugando con un sistema 4-1-4-1. Lo más normal es que vuelva a su clásico 4-2-3-1, con Mayoral en punta. Bernat entraría en la banda izquierda por Coba. Aunque nadie se atreve a insinuarlo, poco a poco se ven salvados y les pica el gusanillo de la posibilidad de ir a Europa de nuevo.

SABALZA VALORA A MORENO

En Osasuna se sigue hablando sobre el futuro inquino del banquillo navarro. El club niega que se haya puesto en contacto con el rayista Iñigo Pérez. El presidente Sabalza reiteró lo que se ha transmitido estos días desde la entidad: "Cuando nos salvemos, hablaremos con Vicente Moreno. No hemos hablado de lo que va a pasar con él".

V. Moreno

"Lo importante es la posibilidad de irte al parón ganando. Tú tienes la capacidad de hacer las cosas bien y, si somos capaces de ello, nos iremos con buenas energías y sensaciones. Oroz, más que imprescindible, es importantísimo".

Bordalás

"Estaríamos en un error si pensamos que por ganar al Atlético estamos salvados Estamos consiguiendo buenos resultados, pero nadie se atreve a decir quienes descenderán. Osasuna es un gran equipo, ha crecido mucho".

El Betis vuelve a colarse en un adiós histórico

La salida de Txema Indias protagoniza el duelo

JAVIER MARTÍN / LA PREVIA

Juega el Betis en Leganés y sonríe Butarque. También se le escurre una lágrima de nostalgia acelerada por un presente que, al sur de la capital, tiene nombre de leyenda de los despachos. Txema Indias, histórico director deportivo de los blanquiazules se marcha. O mejor dicho, Blue Crow Sports, los dueños del club, le han empujado al adiós. No le renovarán. Se despide uno de los ingenieros de dos ascensos a Primera y cinco temporadas en la élite. Se lo dijeron el jueves y éste será el primer partido en el feudo pepinero con la sombra de su despido tapándolo todo.

Quién sabe si quizá sea también el último duelo al frente de un departamento en el que ha conjurado muchos más milagros que errores ha cometido. No está claro si Txema incluso se irá con efecto inmediato. Bomba de racimo que ha sacudido al vestuario. Está por ver si su onda expansiva afectará a este partido casualmente frente al Betis, el mismo rival ante el que se despidieron en 2018 Garitano y Mantovani. También fue el último que jugó en Liga con el Lega Serantes. Tres leyendas pepineras.

Foco. Desde entonces, un partido no había estado tan condicionado por un adiós como el de este mediodía frente a un contrario (de ahí la sonrisa de Butarque) que anima al optimismo. Nunca ha perdido el Lega en este recinto frente a los verdiblancos: cuatro victorias y dos empates. Sí cayó en 1994 como local en el viejo Municipal Luis Rodríguez de Miguel en su primer cara a cara oficial, pero desde entonces, el Betis ha sido incapaz de conquistar el sur de la capital ya en la nueva casa blanquiazul. El balance desde el retorno del Lega al fútbol profesional en 2014 es abrumador: once goles a favor y dos en contra.

Carvalho, en un reciente entrenamiento.

No será fácil subirse a la ola de aquella inercia. El equipo de Borja Jiménez transmite señales de preocupante intermitencia. Una de cal. Bastantes de arena. Los madrileños podrían regresar a la defensa de cinco con la urgencia de puntuar si no quieren caer al descenso por primera vez en el curso. Enfrente, un Betis eufórico en lo anímico tras su exhibición en Guimaraes (0-4), pero agotado en lo físico. Podría haber rotaciones. Regresa Chimy, tras sanción, pero Cardoso se cae e Isco es duda por estar apercibido con el derbi a la vuelta del parón.

CARVALHO, 183 DÍAS DESPUÉS

William Carvalho es la principal novedad en la convocatoria del Betis al haber sido citado 183 días después de romperse el tendón de Aquiles, precisamente en la visita del Leganés al Villamarín en la jornada cuatro. Aunque se temió que no volvería a jugar esta temporada, el portugués cierra el círculo en Butarque. Quien no llega a tiempo es Lo Celso, del que se informa desde Argentina que se quedará fuera de la lista de Scaloni.

Borja Jiménez

"Es el segundo mejor equipo en la segunda vuelta. Tiene jugadores de talla mundial, pero no nos asustan porque no podemos iniciar los partidos con miedo. Están acostumbrados a jugar cada cuatro días y no creo que el cansancio les afecte".

Pellegrini

"El equipo está recuperándose, porque jugar de jueves a domingo siempre pasa factura. La preparación es justamente en recuperación y en ver vídeos de lo que hace el rival para seguir manteniendo el nivel de los partidos anteriores".

Diario as | domingo, 16 de marzo de 2025

El regreso de De Frutos

El pichichi del Rayo vuelve tras cumplir sus dos partidos de sanción ● La Real, dolida después del KO en Old Trafford

ENLACE AL CANAL

MAITE MARTÍN
LA PREVIA

De Frutos está de vuelta. El extremo segoviano ha vivido su particular cuenta atrás: 22 días para regresar de nuevo en Vallecas. Allí vio la roja contra el Villarreal y le cayeron dos partidos de sanción por soltar el pie e impactar en Cardona, algo que el acta de García Verdura recogió como "golpear con su pie a un adversario con uso de fuerza excesiva, sin estar el balón en disputa entre ellos". Ni Competición ni Apelación le indultaron, a diferencia de lo sucedido con el bético Antony, en una acción similar. Una herida que ya no sangra, pero aún duele en el seno del club franjirrojo y de la afición.

Goles
Siempre que marca el extremo, el equipo gana. Como en Anoeta

La sensación es que la balanza nunca se decanta a su favor y los penaltis son un buen termómetro. Ni uno a favor del Rayo en lo que va de Liga, un fenómeno inédito en Primera y Segunda. Es más, la última vez que pitaron uno a favor de los franjirrojos fue el 18 de febrero de 2024, coincidiendo con el debut de Iñigo Pérez en el banquillo...

Con De Frutos, el cuadro vallecano recupera a uno de sus jugadores más en forma y a su pichichi. El extremo colecciona cuatro goles (un doblete al Valladolid y un tanto a Real Sociedad y Celta) y tres asistencias (Barça, Real Madrid y Valladolid). De hecho, el segoviano ya sabe lo que es marcar a los donostiarras. Lo hizo en Anoeta, en el primer partido de la temporada. Él la descorchó con un zapatazo, que llegó a besar el larguero antes de entrar, tras una gran asistencia de Mumin. Siempre que De Frutos marca, el Rayo gana, así que la fórmula parece clara. También le funcionó cuando marcó a los donostiarras con la camiseta del Levante. Hizo el definitivo 2-1 en el minuto 87.

Los de Iñigo Pérez quieren volver a la senda del triunfo, después de encadenar una racha de tres derrotas (Barça, Villarreal y Real Madrid) y un empate (Sevilla), donde el equipo mereció más. Mucho más. Su prioridad es irse al parón con una alegría que les mantenga vivos en la lucha por Europa. Tienen la sexta plaza a cinco puntos. A tiro.

La Real, por su parte, llega todavía indignada y dolida por su eliminación europea en Old Trafford y la polémica arbitral. Vallecas supone una posibilidad de redención y de volver a su mejor versión en Liga. Tras su cita con el United, los de Imanol decidieron quedarse en Madrid y se ejercitaron en Valdebebas. Por el hotel se pasó David Silva para insuflarles ánimos en una semana muy complicada. No obstante, el Rayo no se fía de un rival herido que ya le eliminó de la Copa y promete pelea.

AITOR MARTIN / DIARIO AS

De Frutos, durante el entrenamiento a puerta abierta ayer en el estadio de Vallecas.

MUCHAS BAJAS EN AMBOS

A pesar de que Iñigo recupera a De Frutos, tras sanción, sigue teniendo *overbooking* en la enfermería. Allí están Pelayo, Nteka, Mumin, Isi, Camello y Montiel. Además de Rdt, en proceso de recuperación. Mientras, la Real Sociedad tiene las bajas de Zakharyan, Brais Méndez, Becker, Pacheco y Sucic.

Iñigo Pérez
"La Real es un equipo muy potente"

"¿Osasuna? Estas noticias me generan rabia porque es una falta de respeto hacia mí, hacia el Rayo, hacia Osasuna y hacia Vicente Moreno. Tenemos la ilusión de jugar en casa y cambiar la dinámica, porque hemos merecido más. Obligación solo hay una que es responder en cada partido y no perder la identidad. A pesar de la clasificación, la Real es un equipo muy potente, con una plantilla buena con un gran nivel físico, técnico y táctico".

Imanol Alguacil
"Lo de Old Trafford está olvidado"

"Nos enfrentamos al Rayo sabiendo que es un rival directo y que está en un buen momento, aunque no tanto con los resultados. Están jugando muy bien. Estamos con ganas de poder seguir centrados en la Liga y peleando hasta el final por los puestos europeos. Lo de Old Trafford está olvidado. No ha habido mucho tiempo para preparar este partido, pero no hay excusas. La mala dinámica se debe más al cansancio mental que al físico".

CARLOS BARBA / CARLOS BARBA

Edgar adelantó al Almería en el minuto 6 tras una carambola.

El Almería cierra su crisis ante un Zaragoza incapaz

Cómoda goleada rojiblanca. Ramírez, sentenciado

ALMERÍA 4		1 ZARAGOZA	
Maximiano	♠	J. Femenías	♠
Pubill (87')	♠♠	Luna (60')	—
Edgar	♠	Vital	—
Radovanovic	♠	Jair	—
B. Langa	♠♠	Clemente	—
Lopy	♠♠	Tasende (46')	—
Robertone (66')	♠	Arriaga	♠
Melero (78')	♠	Francho	♠
Arnau (46')	♠♠	Toni Moya (60')	♠
Luis Suárez	♠♠♠	Dani Gómez	—
Melamed (66')	♠♠	Soberón (60')	—
RUBI		**RAMÍREZ**	
Fernando		Poussin	
Kaiky		Raúl Guti (60')	♠
L. Vinicius (66')	♠	Bazdar (60')	—
Arribas (78')	♠	Kosa	
Pozo (46')	♠	Calero (46')	♠
Marezi		Adu Ares	
Centelles		Marí	
Selvi (66')	♠	Aketxe	
Gui Guedes		Pau San	
Perovic (87')	s.c.	Liso (60')	♠
Pedro Fidel		Vallejo	
		Saidu	

GOLES
1-0 (6'): **Edgar.**
2-0 (16'): **Luis Suárez.**
2-1 (25'): **Edgar** (p.p).
3-1 (49'+): **Melamed.**
4-1 (52'): **Marc Pubill.**

ÁRBITRO
Palencia Caballero (País Vasco). **Expulsó** a **Bazdar** (80'). **Amonestó** a **Lopy** (1') y **Luna** (45'). **Árbitro de VAR: Caparrós Hernández** (Valencia).

A. GALLARDO / LA CRÓNICA

El Almería cerró su crisis de un portazo con una goleada revitalizante que le devuelve la sonrisa y le acerca a la pelea por el ascenso. Un partido ideal para recuperar autoestima y dibujar ese ansiado punto de inflexión que tanto ansía la parroquia rojiblanca. Fue precisamente ante el Zaragoza, en la primera vuelta, donde los indálicos iniciaron la racha triunfal que les llevó del descenso al liderato.

El partido cambia la cara y la tendencia en el Almería, pero se antoja aconsejable no extenderse en las conclusiones porque no tuvo oposición. El Zaragoza no compareció. Sin alma, incapaz y con una defensa de mantequilla, la situación se vuelve dramática para los de Miguel Ángel Ramírez, que será despedido en las próximas horas. Si el Eldense gana hoy al Mirandés, el Zaragoza caerá a puestos de descenso. Ya no hay red. Si no invierte su dinámica de forma inmediata, el final de curso puede ser una pesadilla en La Romareda.

16 minutos claves. El Almería no dejó que su rival se sintiese cómodo en ningún momento. En 16 minutos el partido había quedado encarrilado con los goles de Edgar (6') y Luis Suárez (16'). El Zaragoza encontró algo de esperanza en un autogol de Edgar en el 25'. Fue un espejismo. Tasende regaló un balón en la medular y Luis Suárez asistió a Melamed para que echase la persiana al partido.

La segunda mitad fue un paseo militar para el Almería, que lejos de hacer sangre levantó el pie tras el 4-1, obra de Pubill en el 52'. Aunque al Zaragoza no le dio ni para maquillar el marcador. Se lleva, además, una roja a Bazdar. Ya son siete jornadas sin ganar y las horas de Ramírez están contadas.

Drama
Si el Eldense gana hoy, el cuadro aragonés caerá a zona de descenso

Rubi

"Toca saborear esta victoria. Lo hemos pasado muy mal. El partido ha sido muy completo, aunque en la segunda parte ha habido algún altibajo".

Ramírez

"¿Despido? El Zaragoza está por encima de cualquiera de nuestros nombres y contratos. No gasto ni un segundo en estar pensando en mí".

CLASIFICACIÓN

		Ptos	J	G	E	P	GF	GC	DG
▲	1 Mirandés	54	30	16	6	8	39	23	16
▲	2 Elche	54	31	15	9	7	41	25	16
●	3 Levante	53	30	14	11	5	45	28	17
●	4 Racing	53	30	15	8	7	47	34	13
●	5 Huesca	51	30	14	9	7	41	25	16
●	6 Oviedo	51	31	14	9	8	42	36	6
	7 Almería	50	31	13	11	7	54	41	13
	8 Granada	46	30	12	10	8	48	39	9
	9 Córdoba	44	31	12	8	11	44	45	-1
	10 Burgos	42	31	12	6	13	26	33	-7
	11 Sporting	41	31	9	14	8	38	34	4
	12 Cádiz	41	30	10	11	9	41	39	2
	13 Eibar	41	31	11	8	12	29	31	-2
	14 Deportivo	40	30	10	10	10	39	35	4
	15 Albacete	40	31	10	10	11	38	39	-1
	16 Castellón	39	30	11	6	13	40	41	-1
	17 Málaga	39	31	8	15	8	31	34	-3
	18 Zaragoza	36	31	9	9	13	42	44	-3
▼	19 Eldense	34	30	9	7	14	32	43	-11
▼	20 Rac. Ferrol	23	31	4	11	16	18	49	-31
▼	21 Tenerife	22	30	5	7	18	25	44	-19
▼	22 Cartagena	15	31	4	3	24	18	56	-38

▲ Ascienden ● Promocionan ▼ Descienden

31ª JORNADA

- **Oviedo-Elche** 1-1
  Josan (22') y Cazorla (65', p.)
- **R. Ferrol-Eibar** 0-0
- **Albacete-Málaga** 2-0
  Kofane (2') y Morci (20')
- **Cartagena-Burgos** 0-1
  Sancris (39, p.)
- **Almería-Zaragoza** 4-1
  Edgar (6' y 25', p.p.), Luis Suárez (16') Melamed (49'+) y Pubill (52')
- **Córdoba-Sporting** 1-1
  Albarrán (45') y Dotor (85')
- **Eldense-Mirandés**
  Hoy | 14:00 | LLHM Sánchez Villalobos
- **Huesca-Levante**
  Hoy | 16:15 | LLHM González Esteban
- **Racing-Tenerife**
  Hoy | 16:15 | LLHM Fuentes Molina
- **Cádiz-Granada**
  Hoy | 18:30 | LLHM Mallo Fernández
- **Castellón-Deportivo**
  Mañ. | 20:30 | LLHM Lax Franco

CÓRDOBA 1		1 SPORTING	
Carlos Marín	♠	Yáñez	♠
Isaac	♠	Rosas (78')	♠♠
Sintes	♠	Maras (72')	♠
Rubén	♠♠	Róber	♠
Albarrán	♠♠	Sánchez	♠
P. Ortiz (78')	♠♠	Nacho Martín	♠
Isma Ruiz	♠	Gelabert	♠♠
Álex Sala	♠♠	Dubasin	♠
Carracedo	♠♠	Gaspar (46')	—
Casas (68')	—	Serrano (78')	♠♠
Jacobo (68')	♠	Otero (46')	♠
IVÁN ANIA		**RUBÉN ALBÉS**	
Ramón Vila		C. J. Sánchez	
Calderón		P. García (72')	♠♠
Marvel		Campu (78')	♠
Yoldi (68')	♠	Dotor (46')	♠♠
Obolskii (68')	♠♠	Caicedo (46')	♠♠
Genaro		Kevin V. (78')	♠
Magunaz. (78')	—	Curbelo	
Corbo		Oyón	
Ntji		Mbemba	
		Kembo	

GOLES
1-0 (45'): **Albarrán.**
1-1 (85'): **Dotor.**

ÁRBITRO
Huerta de Aza (Canarias). **Expulsó** a **Casas** (56' y 89'). **Amonestó** a **Róber** (68'), **Dubasin** (80') y **Dotor** (89'). **Árbitro de VAR: Gorostegui Fernández** (País Vasco).

INCIDENCIAS
El Arcángel. 16.319 espec.

El Sporting colecciona otro empate en El Arcángel

■ Un certero cabezazo de Carlos Dotor a centro de García impidió que el Córdoba pudiera acercarse a los puestos de playoff. En un partido de alternativas, los blanquiverdes tuvieron más balón, pero los asturianos supieron cómo acercarse a la portería de Carlos Marín.

Albarrán adelantó a los blanquiverdes cerca del cierre de la primera mitad a la salida de una falta, aprovechando la inercia de varias ocasiones en los minutos previos. Rubén Albés, técnico rojiblanco, buscó con Dotor y Caicedo algo distinto en la segunda mitad. Pero, hasta que lo encontró, el Córdoba pudo sentenciar. Ni Alves, ni Casas, ni Obolskii lo consiguieron y el Sporting de Gijón se mantuvo con vida. Los rojiblancos, reyes del empate, sacaron otro en Córdoba. —**A. D. J.**

MADERO CUBERO / DIARIO AS

Campuzano celebra el 1-1.

JOSEMA MORENO / <SIN DATOS DE VÍNCULO>

Morci festeja su gol.

ALBACETE 2		0 MÁLAGA	
Lizoain	♠	A. Herrero	♠
Álvaro R. (65')	♠	Puga	♠
Pepe S. (82')	♠♠	Nelson Monte	♠
Lalo	♠♠	Pastor (72')	♠
Agus Medina	♠♠♠	Dani S. (46')	♠
Saenz (51'+)	♠	Antoñito (46')	♠
Riki (82')	♠♠	Izan	♠
Pacheco	♠	Luismi	♠
Morci (87')	♠♠♠	Yanis (58')	♠
Juanma (85')	♠	Lobete (58')	♠
Kofane	♠	Dioni (46')	♠
ALBERTO GLEZ		**PELLICER**	
Mario Ramos		Carlos López	♠
Alcedo (87')	♠	Gabilondo	
J. Moreno (65')	♠	Galilea	
Higinio		Juanpe (72')	♠
Fidel		Baturina (46')	♠
J. García (82')	♠	Kevin (58')	♠
Nabil (65')	♠	Víctor García	
Meléndez (82')	♠	Murillo	
Villar (51'+)	♠	Chupete (58')	♠
Martón		Ochoa (46')	♠
		Arriaza	
		Larrubia (46')	♠

GOLES
1-0 (2'): **Kofane.**
2-0 (20'): **Morci.**

ÁRBITRO
Moreno Aragón (Madrid). **Expulsó** a **Kofane** (25'), **Pacheco** (27') e **Izan** (32'). **Amonestó** a **Sáenz** (19'), **Medina** (86') y **Juanpe** (88'). **VAR: López Toca** (Cantabria).

INCIDENCIAS
C. Belmonte. 9.754 espec.

El Albacete tira de resistencia ante un Málaga apático y gris

■ El Albacete se acerca a la permanencia tras derrotar al Málaga pese a jugar más de una hora en inferioridad en un partido que se le puso de cara a los tres minutos con un gol de Kofane. En pleno festival manchego, el Alba dobló su ventaja a los 20 minutos con una carrera de Morci, el mejor del partido, para anotar y llevar el delirio a las gradas.

Antes de la media hora hubo tres expulsiones: Kofane, Pacheco y Merino, dos del Albacete y una del Málaga. Pese a jugar con uno menos, los de Alberto González no se arrugaron. Bien pertrechados, apretaron a un Málaga sin actitud ni vocación ofensiva. El susto lo dio Pablo Sáenz, jugador del Alba que terminó en el hospital con una conmoción cerebral y estará en observación varios días. —**J. M. S.**

Un gris Burgos se basta de un penalti y gana en Cartagena

CARTAGENA	0-1	BURGOS
Campos		Cantero
Núñez (74')		Arroyo
Martín A.		A. Córdoba
Spicic		Grego
Olivas		Florian
Nacho (74')		Sancris (57')
Luna (65')		Atienza
Assane		Quintanilla (57')
Guerrero (74')		Ojeda (45')
El Jebari (65')		Niño (86')
Ortuño		Espiau (64')
ROMO		RAMIS
Fuidias		Nadal
Jhafets		Konan
Escriche (65')		Navarro
Clemente (65')		Borja S. (45')
Vukcevic (74')		David G. (64')
Millán (74')		Barès
Pepín (74')		Mimbacas
Andy		Pipa
Musto		I. Córdoba (57')
Jesús		Milicic
Checo		Mario (86')
Lázaro		Marcelo (57')

GOL
0-1 (39'): **Sancris**, de penalti.

ÁRBITRO
Ávalos Barrera (Cataluña). Expulsó por doble amarilla a **Borja Sánchez (85'). Amonestó** a **Espiau** (46'+), **Grego** (68'), **Niño** (71'), **Guerrero** (72'), **Marcelo** (81'), **Ortuño** (86') **y Pepín** (88'). **Árbitro de VAR: Gálvez Rascón** (Madrid).

■ El gol de Sancris desde el punto de penalti fue suficiente para el Burgos en Cartagonova. No hizo mucho más el equipo de Ramis, que se llevó un premio excesivo en su visita al colista. El Cartagena, por su parte, sigue con su caída libre hacia Primera Federación y acumuló su novena derrota consecutiva, todas desde la llegada de Romo.

En la primera parte fue mejor el equipo local, que tuvo llegadas y vio cómo el VAR le impedía disfrutar de un penalti. A pesar de ello, 0-1 al descanso. En el segundo tiempo, poco por ambos bandos. En la última jugada, Óscar Clemente tuvo el empate. —A. Ruiz

R. FERROL	0-0	EIBAR
Yoel		Magunagoita
Buñuel		Cubero (70')
Puric (70')		Comas
David Castro		Arbilla
Brais		Cristian (87')
Dorrio (59')		Nolaskoain
Señé		Matheus (70')
Á. Sanz (76')		Pascual (39')
Heber (70')		Alkain
Álvaro (76')		Corpas
Jauregi		Bautista (87')
MENÉNDEZ		SAN JOSÉ
Jesús Ruiz		Álex Domínguez
Bernad		Carrillo (70')
Insúa		S. Álvarez
Naldo (70')		Arrillaga (87') s.c.
Correa		Merquelanz
Manzanara (76')		Toni Villa
Chiki		Puertas (39')
Naim (59')		Guruzeta (87') s.c.
Gelardo		Arambarri
Nacho (70')		Javi M. (70')
R. Blanco (76')		Aladi

ÁRBITRO
Orellana Cid (Andalucía). **Amonestó** a **Cubero** (14'), **Matheus** (38'), **Señé** (44'), **Comas** (55'), **David Castro** (57') y **Puric** (64'). **Árbitro VAR: González Francés** (Canarias).

INCIDENCIAS
A Malata. 4.287 espectadores. Menos de media entrada. Terreno de juego en buenas condiciones.

Racing Ferrol y Eibar se echan una siesta en A Malata

■ A Malata se quedó dormida. Sin apenas llegadas de peligro con unas tablas insípidas tanto para el Racing de Ferrol como para el Eibar. La salvación es una utopía para los gallegos, mientras que los vascos con el punto sumado ven muy lejana su opción de engancharse a la lucha por el playoff.

Ambos equipos mantuvieron selladas sus porterías, pero si alguno mereció el triunfo fue el Eibar, que tuvo las mejores llegadas. La más cercana al gol la protagonizó Jon Bautista en la primera parte. A partir de ahí, siesta hasta el tramo final en los que Yoel evitó la séptima derrota seguida de los ferrolanos. —J. Codesido

CÁDIZ-GRANADA
MIRANDILLA **18:30**

Mantener la inercia

Pletórico tras el triunfo ante el Málaga, Garitano no hará muchos cambios con el regreso de Iza al once. —D. M.

- **Sancionados:** Ninguno.
- **Lesionados:** Ocampo y De la Rosa.
- **Apercibidos:** Carlos F. y Fede.
- **Alineación (1-4-2-3-1)**
  1. Gil; 20. Iza, 5. Chust, 37. Climent, 14. Kovacevic; 27 . Diakité, 4. Alcaraz; 7. Sobrino, 25. Melendo, 22. Ontiveros; 23. Carlos F. (13. Caro, 18. Matos, 2. Zaldua, 4. Fali, 21. Recio, 17. Escalante, 6. Fede, 8. Álex, 16. Ramos, 15. Mwepu, 9. Roger). **Entrenador**: Garitano.

Vuelve Stoichkov

Con la misma defensa y la necesidad de ganar para engancharse al playoff con el regreso de Stoichkov. —A. G. Gil

- **Sancionados:** Ninguno.
- **Lesionados:** Williams, Brau, Luca, Insua y Jozwiak.
- **Apercibidos:** Ruiz y Tsitaishvili.
- **Alineación (1-4-4-2)**
  25. Mariño; 2. Rubén, 4. Rubio, 16. Lama, 15. Neva; 11. Tsitaishvili, 20. Ruiz, 6. Hongla, 21. Abde; 10.Stoichkov, 7. Boyé. (13. Marc, 12. Ricard, 28. Oscar, 34. Lucas, 8. Villar, 23.Trigueros, 17. Bastón, 9. Weissman, 19. Reinier, 26. Rodelas, 30. Diao). **En.**: Escribá.

Un Levante lanzado mide la 'Sokodependencia'

El punta, ausente en las últimas derrotas del Huesca

J. P.; L. S. / LA PREVIA

El Huesca y el Levante están pendientes de la posible alta de Patrick Soko. El delantero está tocado, pero vive un momento dulce, con nueve goles en los últimos quince partidos, y es sin ninguna duda el futbolista más determinante de los locales. Una prueba de ello es que las ausencias del internacional camerunés en los cuatro últimos meses se cuentan por derrotas, dos en noviembre en Cartagena y Elda y otra el pasado fin de semana en Tenerife, donde los de Hidalgo le echaron mucho de menos. Su participación en el encuentro cambiaría muchas cosas en los altoaragoneses, pero también en los visitantes, que ahora mismo son el equipo más en forma de Segunda.

El Levante llega a El Alcoraz con la mejor racha de la categoría: tres victorias consecutivas y cinco partidos sin perder para situarse en puestos de ascenso directo, a tan solo un punto del liderato. Calero únicamente cuenta con la baja de Manu Sánchez, por lo que todo hace indicar que Xavi Grande será el lateral derecho. En la medular, la duda pasa por la presencia de Iborra o Algobia acompañando a Oriol Rey en el doble pivote.

Hidalgo

"La derrota de Tenerife está ahí y no hay que darle demasiadas vueltas. Es muy importante limpiar la cabeza. Estamos haciendo una gran temporada".

Calero

"Los jugadores tienen hambre de gloria, pero tiene un precio carísimo. El trabajo constante y persistir es fundamental para ver de qué somos capaces".

Oltra-Lisci, un duelo de rachas con reto diferente

Permanencia y ascenso se citan en el Pepico Amat

J.T. G.C. / LA PREVIA

El Nuevo Pepico Amat acoge el duelo entre dos equipos que luchan por objetivos diferentes, pero que llegan con dinámicas similares. El Eldense estaba casi desahuciado hace un mes y ahora, con la llegada del experimentado José Luis Oltra, es firme candidato a quedarse en Segunda una temporada más. En Miranda la ilusión se ha instalado de lleno. Los pupilos de Alessio Lisci tienen asegurada la permanencia, principal objetivo del club, desde hace varias jornadas y ahora sueñan con algo histórico. El equipo rojillo defiende ante el Eldense la primera plaza. Algo impensable meses atrás cuando en plena pretemporada.

Oltra, tras conquistar La Romareda y mejorar lejos de Elda, quiere extrapolar su buena racha ante su gente. El técnico tiene la baja de Piña, por lo que Dumic y Monsalve se juegan el puesto para formar junto a Barzic. Diawara, último fichaje del Eldense, estará en el banquillo. Por su parte, Lisci recupera a Dadie tras cumplir dos partidos de sanción, aunque está muy pendiente de la evolución del lateral Hugo Rincón, que es seria duda por molestias físicas.

Oltra

"Desde que llegué, mis números en casa no son buenos. La permanencia pasa por hacernos fuertes en nuestro estadio. Viene el líder y eso motiva".

Lisci

"Desde que tiene al nuevo entrenador, el Eldense es el segundo equipo con más puntos. Para mí es como si fueran segundos. No miramos la tabla".

40 años de amistad frente a 90 minutos de rivalidad

Cervera y el presidente del Racing, casi hermanos

Ó. G. M.; A. S. / LA PREVIA

Hoy rivales, pero siempre amigos. Algo así podrían haberse dicho Álvaro Cervera y Manolo Higuera en una de sus habituales conversaciones durante esta semana.

El presidente del Racing y el entrenador del Tenerife son íntimos amigos desde que ambos coincidieron en la cantera racinguista, allá por los años 80, cuando el hoy técnico tinerfeñista llegó a Cantabria para vivir con su abuela paterna y el hoy máximo dirigente del Racing se convirtió en su hermano de diferente apellido.

Una relación de amistad íntima que aún a día de hoy se mantiene, con llamadas frecuentes todas las semanas, por muchos kilómetros que a ambos les hayan separado durante todos estos años y donde Manolo es el abogado personal del propio Álvaro. De hecho, cuando Cervera se bajó del autobús del Recreativo de 2ªB para entrenar al Racing en Primera, allá por 2012, fue Higuera quien le llevó en su coche hasta el estadio para la firma.

DIARIO AS

Álvaro Cervera e Higuera.

La revancha. Álvaro Cervera debutó en Primera con el Racing, tanto de jugador como de entrenador, pero no le ha tenido piedad alguna cada vez que lo ha tenido en frente con su casi hermano de presidente. En la 2014-15, en Segunda, Cervera dirigía al Tenerife y vencieron 1-0 al Racing en el Heliodoro. Al curso siguiente, siendo entrenador del Cádiz, lo venció en el playoff de 2ªB. ¿Quién se llevará el tercer asalto?

En lo deportivo, el Tenerife llega tras haber ganado al Huesca mientras que el Racing tratará de hacer bueno el punto logrado en El Molinón.

Montero, duda

El central del Racing salió 'a la sillita de la reina' del entreno

"Noté la salida de Lucas, es como un padre para mí"

David Mella

L. CRUZ / LA ENTREVISTA

■ David Mella Boullón (Santiago, 23-5-2005) es una de las mayores perlas de Abegondo y una de las sensaciones de Segunda.

—¿Cómo valora su primer año en el fútbol profesional?

—Creo que es una temporada buena, muy buena, pero uno siempre quiere más. Bueno, yo quiero bastante más.

—Y toda su carrera en el Deportivo.

—Si no hubiese estado en el Deportivo desde pequeñito creo que no me hubiese decantado por dedicarme al fútbol al cien por cien.

—Es un fijo en todas las categorías de la Selección. ¿Qué metas se marca?

—El de todos, llegar a la absoluta, a la más grande. A ver si puedo ir en algún momento a la Sub-21 como Yeremay, sería lo máximo.

—En sus últimos partidos ha bajado su rendimiento.

—Sé que no estoy en mi mejor momento, en mi mejor versión. Noté la pérdida de Lucas Pérez. Desde que subí al primer equipo él estaba ahí, es como un padre para mí. Ahora ya estoy con más ganas, más ilusionado y a ver si puedo volver a marcar, asistir y recuperar mi nivel.

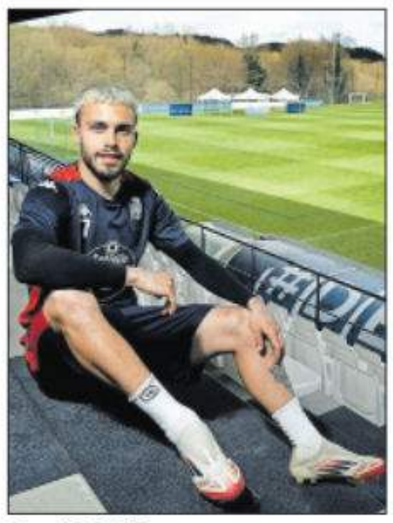

David Mella.

—El último gol de Lamine me recordó a alguno de Mella.

—Me lo han dicho. Entreno esas finalizaciones, pero Lamine es muy bueno, mucho. Espero que en algún momento tenga cogido su tiro.

—¿Tuvo ofertas en invierno?

—No que yo sepa, fue muy tranquilo. No sé si fue más movido para mis representantes y mis padres, pero yo no me enteré de nada.

—En verano no será así.

—Si todo va bien y hago buenos números, pues sí, me espero un verano movido. Pero mirando todo con mucha cabeza, estoy aquí por corazón.

LOTERÍA NACIONAL SÁBADO

SORTEO DEL DÍA 15 DE MARZO DE 2025

Diez series de 100.000 billetes cada una

SORTEO 22/25

Lista acumulada de las cantidades que han correspondido a los números premiados, clasificados por su cifra final

Estos premios caducan a los tres meses, contados a partir del día siguiente al de la celebración del sorteo

0		1		2		3		4		5		6		7		8		9	
Números	Euros/Billete	Números	Euros/Billete	Números	Euros/Billete	Números	Euros/Billete	Números	Euros/Billete	Números	Euros/Billete	Números	Euros/Billete	Números	Euros/Billete	Números	Euros/Billete	Números	Euros/Billete
42900	360	42901	300	42902	300	42903	420	42904	360	42905	600	42906	300	42907	360	42908	300	42909	300
42910	480	42911	300	42912	300	42913	300	42914	360	42915	300	42916	300	42917	360	42918	300	42919	300
42920	360	42921	300	42922	300	42923	420	42924	360	42925	300	42926	300	42927	360	42928	300	42929	300
42930	480	42931	300	42932	300	42933	300	42934	360	42935	420	42936	300	42937	360	42938	300	42939	300
42940	360	42941	300	42942	420	42943	300	42944	360	42945	300	42946	300	42947	360	42948	300	42949	300
42950	480	42951	300	42952	300	42953	300	42954	360	42955	300	42956	300	42957	360	42958	300	42959	300
42960	360	42961	300	42962	300	42963	300	42964	360	42965	300	42966	300	42967	360	42968	300	42969	300
42970	360	42971	300	42972	300	42973	300	42974	360	42975	300	42976	10.300	**42977**	**600.000**	42978	10.300	42979	300
42980	360	42981	300	42982	300	42983	300	42984	360	42985	300	42986	420	42987	360	42988	300	42989	300
42990	360	42991	300	42992	300	42993	300	42994	360	42995	300	42996	300	42997	480	42998	300	42999	300
93700	360	93701	300	93702	300	93703	420	93704	360	93705	300	93706	300	93707	360	93708	300	93709	300
93710	480	93711	300	93712	300	93713	300	93714	360	93715	300	93716	300	93717	360	93718	300	93719	300
93720	360	93721	300	93722	300	93723	420	93724	360	93725	300	93726	300	93727	360	93728	300	93729	300
93730	480	93731	300	93732	300	93733	300	93734	360	93735	420	93736	300	93737	360	93738	300	93739	300
93740	360	93741	300	93742	420	93743	300	93744	360	93745	300	93746	300	93747	360	93748	300	93749	600
93750	480	93751	300	93752	300	93753	300	93754	360	93755	300	93756	300	93757	360	93758	300	93759	300
93760	360	93761	300	93762	300	93763	300	93764	360	93765	600	93766	300	93767	360	93768	300	93769	300
93770	360	93771	300	93772	300	93773	300	93774	360	93775	300	93776	300	93777	480	93778	300	93779	300
93780	360	93781	300	93782	300	93783	300	93784	360	93785	300	93786	420	93787	360	93788	300	93789	300
93790	360	93791	300	93792	300	93793	300	93794	360	93795	300	93796	300	93797	6.020	**93798**	**120.000**	93799	5.840
Terminaciones		Terminaciones		Terminaciones		Terminaciones		Terminaciones		Terminaciones		Terminaciones		Terminaciones				Terminaciones	
660	360	4691	1.500	42	120	543	300	8664	1.560	215	300	306	300	977	480			0289	1.500
10	180					823	420	4	60	765	300	86	120	77	180			6769	1.500
30	180					03	120			825	300			97	180			749	300
50	180					23	120			905	300			7	60			859	300
0	60									35	120								

ESTE SORTEO PONE EN JUEGO 42.000.000 DE EUROS EN PREMIOS

OVIEDO

Fallece el aficionado que sufrió una indisposición

■ Luto en el oviedismo. El club azul comunicó ayer que el aficionado que tuvo que ser atendido durante la disputa del Real Oviedo-Elche del viernes ha fallecido. Se trata de Eduardo Miguélez Álvarez, veterano seguidor de 74 años, que sufrió una indisposición durante el choque. El Oviedo ha expresado sus condolencias a través de un comunicado. "Lamentamos profundamente el fallecimiento de Eduardo Miguélez Álvarez, abonado azul que ayer tuvo que ser atendido por indisposición en el Carlos Tartiere. Todo nuestro cariño y nuestro más sentido pésame a su familia y amigos. Descanse en paz", publicó el Oviedo en su cuento de X.

Entre los mensajes de pésame está el del Sporting de Gijón. —**N. A.**

GRUPO 1

	Ptos	J	G	E	P	DG
▲ 1 Cultural L.	53	27	15	8	4	16
● 2 Ponferradina	47	28	13	8	7	16
● 3 Gimnàstic	44	28	12	8	8	6
● 4 R. Sociedad B	44	28	12	8	8	14
● 5 Barakaldo	43	28	12	7	9	9
6 Andorra	41	27	11	8	8	4
7 Zamora	40	28	11	7	10	9
8 Arenteiro	40	28	11	7	10	4
9 Unionistas	39	28	9	12	7	4
10 Athletic B	39	28	11	6	11	2
11 Tarazona	36	28	9	9	10	0
12 Real Unión	35	27	10	5	12	-8
13 Osasuna B	34	28	9	7	12	-9
14 Celta Fortuna	33	27	9	6	12	-2
15 Lugo	33	27	8	9	10	-5
▼ 16 Ourense CF	33	27	8	9	10	-7
▼ 17 Sestao River	31	28	7	10	11	-5
▼ 18 G. Segoviana	29	27	7	8	12	-22
▼ 19 Barcelona At.	26	28	4	14	10	-10
▼ 20 Amorebieta	26	27	6	8	13	-16

▲ Ascienden ● Promocionan ▼ Descienden

28ª JORNADA

Viernes

Celta Fortuna-Sestao	1-1

Ayer

Osasuna B-Bilbao Ath.	1-1
Arenteiro-**Ponferradina**	0-1
Gimnàstic-Barakaldo	1-0
Real Sociedad B-**Zamora**	0-1
Barcelona Atl.-Tarazona	1-1
Lugo-Unionistas	2-1

Hoy

Ourense-Real Unión	12:00
Amorebieta-Andorra	12:00
Segoviana-Cultural	17:30

Dani Díaz, jugador de la Real Sociedad B.

Ramos acerca al Zamora a la zona alta

Gran gol de falta directa

ÁREA 11 / LA CRÓNICA

■ Importante y trabajada victoria del Zamora ante el mejor filial del grupo, la Real Sociedad B de Sergio Francisco, que no pudo con el equipo de Sabas, muy ordenado y serio todo el partido.

El equipo zamorano completó un magnífico encuentro. Supo aguantar las embestidas locales y aprovechar una gran falta a favor. Carlos Ramos la convirtió en el gol que sería definitivo y que asegura casi la permanencia a la vez que impulsa al equipo blanquirrojo a la zona alta sin renunciar a nada.

A partir de la ventaja zamorana, el filial de la Real se volcó sobre el área de Fermín Sobrón en los últimos minutos, con un asedio continuado que obligó al Zamora a sufrir para mantener la ventaja, con algún susto incluido.

REAL SOC. B		ZAMORA	
0		**1**	
Egoitz	♠	Sobrón	♠♠♠
Rupérez	♠♠	Rufo (83')	♠♠
Beitia	♠	Bolo	♠♠
Peru	♠♠	José Carlos	♠♠
Balda	♠	Nieto	♠♠
Dani Díaz (63')	♠	Priego (68')	♠
Mikel R. (83')	♠♠	Romero (68')	♠
Goti	♠♠	Clavería	♠♠
Carbone. (80')	♠♠	Ramos	♠♠
Marchal (63')	♠	Tresaco (83')	♠♠
G. Car. (80')	♠	Pito C. (60')	♠
S.FRANCISC.		**SABAS**	
Ochieng (63')	♠	Roni (60')	♠♠
Darío (63')	♠	Campab. (68')	♠♠
Eder (80')	s.c.	Macho (68')	♠♠
Lebarb. (80')	s.c.	Gorjón (83')	s.c.
Cabo (83')	s.c.	Dani H. (83')	—

▶ **GOL. 0-1** (65'): **Carlos Ramos.**

▶ **ÁRBITRO. Irurtzun Artola,** navarro. **Amonestó** a **Carbonell, Dani Díaz, Mikel, José Carlos, Sergio Nieto y Bolo.**

▶ **ESTADIO. Zubieta. 900 espectadores.**

BARÇA AT.		TARAZONA	
1		**1**	
Kochen	♠♠	Fuoli	♠♠♠
Farré	♠	Ángel (76')	♠♠
Cortés	♠♠	Trilles	♠♠♠
Sergi (65')	♠	Camus	♠♠
Mbacke	♠	Vadik	♠♠♠
Toni F.	♠♠	Llácer (46')	♠♠
Pedro Soma	♠	Cedeño	♠♠
Garrido	♠♠	Fuentes	♠♠
Rubén L. (65')	♠	Mena	♠♠
Dacosta	♠	Agüero (76')	♠♠
Cédric (70')	♠	Pradera (82')	♠♠
MILÁ		**BARRERO**	
Trilli (65')	♠	Chechu (46')	♠♠
G. Fdez. (65')	♠	Buyla (76')	♠
Virgili (70')	♠	Marc (76')	♠
Oduro		Areso (82')	s.c.
Torrents		Rivas	

▶ **GOLES. 0-1** (31'): **Llácer. 1-1** (36'): **Toni F.**

▶ **ÁRBITRO. Juncal Moreira,** gallego. **Amonestó** a **Dacosta; Chechu, Vadik, Trilles.**

▶ **ESTADIO. Johan Cruyff. 1.200 espectadores.**

Otro paso atrás de un Barça Atlètic hundido

■ Sigue sin reaccionar el Barça Atlètic, que se hunde más como colista después de sumar ya once partidos sin ganar. El cambio de entrenador no ha surtido efecto y con Sergi Milà el filial solo ha sacado un punto de nueve posibles. La salvación es casi ya una utopia, y aún pudo ser peor porque en el último minuto Korchen sacó bajo palos un disparo que iba directo a las redes. El punto, por otra parte, mantiene al Tarazona en la zona media de la tabla.

Se adelantó a la media hora el equipo aragonés y el filial solo tardó cinco minutos en empatar, pero después ya no pudo doblegar a un sólido Tarazona que mostró tener más intensidad y oficio. —ÁREA 11

GRUPO 2

	Ptos	J	G	E	P	DG
▲ 1 Ibiza	47	27	14	5	8	11
● 2 Antequera	47	28	11	14	3	10
● 3 Ceuta	45	27	11	12	4	9
● 4 Real Murcia	42	27	12	6	9	8
● 5 At. Madrid B	41	28	10	11	7	4
6 Sevilla At.	41	28	11	8	9	1
7 Castilla	39	28	9	12	7	15
8 Hércules	39	28	11	6	11	2
9 Mérida	39	28	10	9	9	-6
10 Betis Dvo.	39	28	10	9	9	-6
11 Villarreal B	37	28	8	13	7	10
12 Fuenlabrada	34	27	8	10	9	1
13 Yeclano	33	28	7	12	9	4
14 Alcorcón	32	28	8	8	12	-2
15 Alcoyano	31	28	7	10	11	-14
▼ 16 Recreativo	30	27	6	12	9	-7
▼ 17 Marbella	30	28	7	9	12	-8
▼ 18 Algeciras	30	27	6	12	9	-9
▼ 19 Sanluqueño	29	27	6	11	10	-11
▼ 20 Intercity	24	27	5	9	13	-12

▲ Ascienden ● Promocionan ▼ Descienden

28ª JORNADA

Viernes

Hércules-RM Castilla	1-1
Villarreal B-Mérida	3-0

Ayer

Yeclano-Atlético B	1-1
Antequera-Alcorcón	1-0
Sevilla Atl.-Alcoyano	3-0
Betis Dpvo.-Marbella	2-1

Hoy

Algeciras-Ibiza	12:00
Sanluqueño-Ceuta	15:30
Intercity-Recreativo	19:30
R. Murcia-Fuenlabrada	19:30

SEVILLA AT.		ALCOYANO	
3		**0**	
Flores	♠♠	Valens	♠
Benavides	♠♠	Sergi	♠
Muñoz	♠	Atienza	♠
Jalade	♠♠	Blanco (78')	♠
Sergio	♠	Rodríg. (66')	♠
Ibra Sow (71')	♠	Pastrana	♠
Rivera (89')	♠♠	Undabarr.	♠
Da Silva	♠♠	Albisua	♠
Hormigo (79')	♠♠	Lara (89')	♠
Sierra (79')	♠♠	J. Antón	♠
Alexand. (89')	♠♠	Losada 89')	♠
GALVÁN		**VICENTE MIR**	
Álvaro (71')	♠♠♠	Cristian (66')	♠♠
Antonetti (79')	♠♠	Yacine (78')	♠
Isra (79')	♠♠	De Palm. (89')	s.c.
López (89')	s.c.	Velázq. (89')	s.c.
Mascaró (89')	s.c.	Primi	

▶ **GOLES. 1-0** (51'): **Hormigo. 2-0** (74'): **Álvaro. 3-0** (84'): **Álvaro.**

▶ **ÁRBITRO. Conejero Sánchez,** castellano y leónes. **Expulsó** a **Pastrana** (87'). **Amonestó** a **Hormigo, Álvaro, Flores, Albisua, Javi Antón, Atienza.**

▶ **ESTADIO. Jesús Navas. 800 espectadores.**

El Sevilla B no encuentra rival en el Alcoyano

■ El Alcoyano sigue a la deriva y de ello se aprovechó un Sevilla Atlético voraz que fue muy superior, aunque no fuera hasta la segunda parte cuando plasmó su dominio en goles. Fue una muy mala imagen de los de Vicente Mir, ya en descenso después de un partido en el que se mostraron apáticos y sin recursos.

Álvaro, del Sevilla Atlético.

ARENTEIRO		PONFERRADINA	
0		**1**	
Diego G.	♠♠	A. Prieto	♠♠♠
Jordan (67')	♠	Sibille (46')	♠
Borge	♠♠	Andújar	♠♠♠
Aguado	♠♠	Nóvoa	♠♠
Simao	♠♠	Markel	♠♠
Cuéllar (49')	♠	Borja F. (46')	♠♠
Mangel	♠♠	Lozano	♠♠
Pascu	♠♠	Andoni	♠♠
Solar (85')	♠	Cabanzón (86')	♠
Ferreiro	♠♠	P. Ferrer (62')	♠
Enol	♠	Mula (62')	♠
JARDIEL		**JAVI REY**	
Esteban (49')	♠♠	Lancho (46')	♠♠
Luis F. (67')	♠	Doué (46')	♠♠
Curro (85')	s.c.	Cortés (62')	♠♠
Baselga		Bustos (62')	♠
Cruz		Álvaro (86')	s.c.

▶ **GOL. 0-1** (38'): **Borja Fernández.**

▶ **ÁRBITRO. Velasco Arbaiza,** vasco. **Amonestó** a **Enol, Markel, Sibille, Doué, Andújar, Ger Nóvoa y Álvaro Ramón.**

▶ **ESTADIO. Espiñedo. 2.000 espectadores.**

La Ponfe no pierde de vista el liderato

■ Aunque aún lejos, la Ponferradina sigue mirando de reojo el liderato a la espera de algún desliz de la Cultural. De momento, sigue sumando y, cuando menos, manteniendo la segunda plaza después de imponerse en un campo tan difícil como es Espiñedo. La Ponferradina mantiene su segundo puesto en el Grupo 1 de la Primera Federación con 47 puntos tras el valioso triunfo logrado a domicilio ante el Arenteiro por 0-1, gracias a un gol anotado por Borja Fernández en el tramo final de la primera parte. El portero visitante, Andrés Prieto, fue uno de los principales artífices de la victoria berciana, realizando muchas paradas de gran mérito.

ANTEQUERA		ALCORCÓN	
1		**0**	
Jero	♠♠♠	Ayesa	♠♠
Guillem J.	♠♠	J. Sebastián	♠
Fomey. (46')	♠	Pola	♠♠
L. Luengo	♠♠	Rentero (75')	♠
Iván Pérez	♠♠	Samu	♠♠
Carrión	♠♠	Navarro (75')	♠
Luismi G. (60')	♠♠	Yael	♠♠
Clavijo	♠♠♠	Capi	♠
Biabiany(79')	♠♠♠	David N. (66')	♠
Longo	♠♠♠	Aparicio	♠
Siddiki (60')	♠♠	Vladys	♠
MEDINA		**ÁLVAREZ**	
Aspra (46')	♠♠	Rayco (66')	♠♠
Xemi (60')	♠♠	Ramos (75')	♠
Elejalde (60')	♠♠	Lhery (75')	♠
P. Roigé (79')	s.c.	Josiel	
Rubio		Dacosta	

▶ **GOL. 1-0** (52'): **Longo.**

▶ **ÁRBITRO. Escriche Gúzman. Amonestó** a **Luismi G.**

▶ **ESTADIO. El Mauli. 3.000 espectadores.**

Longo mantiene arriba al Antequera

■ Vuelve a sonreir el Antequera que, aunque por la mínima, se impuso al Alcorcón para seguir en los primeros puestos y romper una recha de cuatro empates consecutivos.

Los alfareros no lograron frenar la intensidad del conjunto local y encajaron un gol tempranero en la segunda mitad, al que no pudieron replicar ante un Antequera muy sólido.

Tras una primera parte en la que el Alcorcón resistió las embestidas de los locales llevadas por Biabiany y Longo, este adelantó a su equipo al poco de comenzar la segunda parte con un disparo potente. Jero Lario, en una gran intervención, evitó el gol en la mejor oportunidad de los madrileños. —ÁREA 11

OSASUNA PR.		BILBAO ATH.	
1		**1**	
Stamatakis	♠♠	M. Santos	♠♠
Arguibide	♠	Johaneko	♠♠
Espejo	♠♠	Duñabeitia	♠♠
Gárriz	♠	De Luis	♠
Sierra	♠♠	Aguilar	♠♠
Arroyo (90')	♠♠	Olabarr.	♠♠
Echegoyen	♠	Rego	♠♠
Osambela(90')	♠♠	Ibon (75')	♠
Huarte (65')	♠	Lete	♠♠
Sixtus (65')	♠	Varela (69')	♠
Jon G. (81')	♠♠	A. Hierro(75')	♠♠
CASTILLEJO		**ARANBARRI**	
Huarte (65')	♠♠	Azkune (69')	♠♠
Pedroar. (65')	♠	Beñat (75')	♠♠
Lorenzo (81')	s.c.	Ibai S. (75')	♠♠♠
Mutilva (90')	s.c.	Ebro	
Sancho (90')	s.c.	Elías	

▶ **GOLES. 1-0** (86'): **Osambela,** pti. **1-1** (89'): **Ibai Sanz.**

▶ **ÁRBITRO. Holgueras Castellanos,** castellano y leonés. **Amonestó** a **Sixtus; Lete, Azkune, Johaneko.**

▶ **ESTADIO. Tajonar. 1.000 esp.**

■ Ibai Sanz rescató un punto *in extremis* para el Bilbao Athletic poco después de que Osasuna B se adelantara con un penalti.

NÀSTIC		BARAKALDO	
1		**0**	
Rebollo	♠♠	Unai Pérez	♠♠
M. Leal (70')	♠	De Jesús (68')	♠♠
A. Leal	♠♠♠	Markel	♠♠
Gorka P.	♠♠	Borja G.	♠♠
Juncà (59')	♠	Jelbat (68')	♠
Montalvo	♠♠♠	Bilbao	♠♠
Torres (59')	♠♠♠	Ekaitz	♠
Sanz (84')	♠♠	Bittor	♠♠
Narro (59')	♠	Jesús M. (68')	♠
Antoñín	♠	Santiago	♠♠
Pablo F.	♠	Alex Valiño	♠
DANI VIDAL		**DE LA SOTA**	
P. Domi. (59')	♠♠	Pederna. (68')	♠
Jardí (59')	♠♠	Oier (68')	♠
Concha (59')	♠♠	Huidobro (68')	♠♠
Gorostiza (70')	♠	Imanol	
Dufur (84')	s.c.	Bujan	

▶ **GOL. 1-0** (86'): **Montalvo.**

▶ **ÁRBITRO. Morilla Turrión,** navarro. **Amonestó** a **Narro, Pablo F., Pol Domingo, De Jesús, Ekaitz y Oier López.**

▶ **ESTADIO. Costa Daurada. 8.000 espectadores.**

■ El Nàstic logró una trabajada e importante victoria ante un rival directo que le permite mantener intactas sus aspiraciones de ascenso.

LUGO		UNIONISTAS	
2		**1**	
Cacharrón	♠♠	Iván M.	♠♠
Lizancos	♠♠	Serrano	♠♠
Juan R.	♠♠♠	Imanol	♠
Pereira (86')	♠♠	Ramiro (63')	♠
Zoilo	♠♠	Ortuño (46')	♠
Perero (74')	♠♠♠	Rastrojo	♠♠♠
Yayo	♠♠	Iñaki	♠♠
Roger (74')	♠♠	Rabadán (57')	♠
Mendo. (82')	♠♠♠	Pau M. (57')	♠
Reniero	♠♠	Santam. (75')	♠
Afriyie (74')	♠♠	Arriba	♠♠
SELIGRAT		**LLÁCER**	
Marcos (74')	♠	Vergés (46')	♠♠
Vidal (74')	♠	Chuca (57')	♠♠
Vaquero (74')	♠	Dani (57')	♠♠
Ochoa (82')	s.c.	Aitor (63')	♠
Cruz (86')	s.c.	P.García (75')	♠

▶ **GOLES. 1-0** (24'): **Mendoza. 2-0** (60'): **Juan Rodríguez. 2-1** (88'): **Rastrojo.**

▶ **ÁRBITRO. Pardeiro Puente,** Cantabria. **Amonestó** a **Roger; Imanol Baz, Pau Martínez.**

▶ **ESTADIO. Anxo Carro.**

■ Importante victoria del Lugo que le saca del descenso reencontrándose con un necesario triunfo después de dos derrotas consecutivas.

BETIS DVO.		MARBELLA	
2		**1**	
Guilherme	♠♠	Puerto	♠♠
Ortiz (93')	♠♠	Olguín	♠♠
Mendy	♠	Bernardo	♠♠
Sergio	♠♠	Acosta	♠♠
Alcázar (93')	♠♠	Fornés	♠♠
Souleymane	♠♠♠	Soto	♠♠
Barea	♠♠♠	Edwards (67')	♠
Guirao	♠♠♠	Álex L. (80')	♠♠
Reina (80')	♠♠	Oheme. (80')	♠♠
Pablo G. (73')	♠♠	Callejón	♠♠
Marcos (80')	♠♠	Dorian (62')	♠
ARZU		**A. SEGOVIA**	
Mawuli (73')	♠♠	Tahiru (62')	♠
Kohon (80')	s.c.	Duarte (67')	♠
Destiny (80')	s.c.	Zequi (80')	s.c.
Pleguez. (93')	s.c.	Muñoz (80')	s.c.
López (93')	s.c.	Peña	

▶ **GOLES. 1-0** (60'): **Guirao. 2-0** (63'): **Barea. 2-1** (65'): **Tahiru.**

▶ **ÁRBITRO. Morales Moreno,** Almería. **Amonestó** a **Alcázar; Edwards, Tahiru.**

▶ **ESTADIO. Luis del Sol. 900 espectadores.**

■ Tras una primera parte muy igualada, el filial bético puso de cara el partido en tres minutos de inspiración ante un Marbella que se quedó corto.

INMA FLORES / DIARIO AS

Olga, lanzando el penalti con el que el Madrid empató.

El Madrid se deja los deberes sin hacer antes del Arsenal

Olga salva un punto ante el Depor

REAL MADRID	2-2	DEPORTIVO
Misa; Shei García, Antonia, Méndez (Lakrar, 46'), Yasmim; Irune Dorado (Olga, 59'), Angeldahl (Toletti, 46'); Eva Navarro (Linda C., 46'), Moller (A. Redondo, 74'), Athenea; y Carla Camacho.		Inês Pereira; P. Novo, Artero (E. Vázquez, 94'), Raquel García, Vera Martínez, Olaya; Ainhoa Marín (Hmirova, 87'), Paula Gutiérrez, Lucía Martínez, Bárbara (Lara, 87'); y Millene Cabral (Bennett, 72').

GOLES. 0-1 (23'): **Olaya**, de penalti. **1-1** (53'): **Camacho**. **1-2** (62'): **Antonia**, p. p. **2-2** (82'): **Olga**, de penalti.

ÁRBITRA. Sánchez Miguel (Cataluña). **Amonestó** a **Antonia** (23'), **Lucía M.** (45'), **Irune** (57') y **Paula G.** (76').

MARTA GRIÑÁN / MADRID

El Real Madrid tuvo un pensamiento intrusivo y se dejó dos puntos en su persecución al Barcelona. Las blancas, con la mente puesta en el Arsenal (martes, 18:45), solo pudieron sumar un empate ante un Deportivo beneficiado por la falta de concentración local. Antonia cometió un penalti, que transformó Olaya, y se marcó en propia portería, mientras que Carla Camacho y Olga, también desde los once metros, dejaron la contienda en tablas.

Toril solo alineó a cinco de las jugadoras que partieron de inicio ante el Barça y el Madrid lo notó. A pesar de que la joven Irune Dorado dirigió con carácter el medio campo, el Deportivo se encontró con un penalti por un agarrón mutuo de Antonia y Millene que Sánchez Miguel señaló sin muchas dudas. Olaya, cedida por el club blanco, tomó la responsabilidad y no falló, obligando a las blancas a lanzarse a por el empate. Lo encontraron tras el triple cambio al descanso, con Toletti, Linda y Lakrar sobre el campo. La medio francesa centró una falta que Carla Camacho remató de cabeza a la red.

Al Madrid solo le faltaba un gol para poder pensar en el Arsenal, pero lo anotó en la portería equivocada. Novo tiró de fe por la derecha y puso un balón que Antonia despejó para batir a Misa. Olga, tras un penalti forzado por Linda que dejó dudas, hizo el empate y dejó los deberes del Madrid a medio hacer antes de los cuartos de Champions.

Errores
Antonia comete un penalti y se marca un gol en propia puerta

LIGA — **22ª JORNADA**

Ayer

Real Madrid-Deportivo	2-2
Betis-**Valencia**	0-1
Athletic-**Sevilla**	0-1
CA Tenerife-**Barça**	0-2

Hoy

Atlético-Espanyol (DAZN)	12:00
R. Soc.-Levante (DAZN)	12:00
Madrid CFF-Granada (DAZN)	16:00
Eibar-L. Badalona (DAZN)	18:00

CLASIFICACIÓN

		Ptos	J	G	E	P	DG
1	BARCELONA	63	22	21	0	1	81
2	Real Madrid	56	22	18	2	2	42
3	Atlético	38	21	10	8	3	17
4	Athletic	38	22	12	2	8	10
5	Real Sociedad	34	21	10	4	7	3
6	Granada	33	21	10	3	8	0
7	CA Tenerife	31	22	8	7	7	1
8	Sevilla	27	22	8	3	11	-10
9	Eibar	24	21	6	6	9	-15
10	Lev. Badalona	23	21	5	8	8	-9
11	Deportivo	22	22	5	7	10	-14
12	Madrid CFF	22	21	6	4	11	-21
13	Espanyol	20	21	4	8	9	-21
14	Betis	19	22	5	4	13	-23
▼15	Levante	17	21	4	5	12	-15
▼16	Valencia	11	22	2	5	15	-26

Marina Martí alimenta la esperanza del Valencia

■ La esperanza es lo último que se pierde y el Valencia se agarra a ello. El equipo blanquinegro se jugaba buena parte de su fe en la salvación en su visita al Betis y cumplió sumando los tres puntos y llevándose otra buena noticia en forma de refuerzo de cara al final de temporada. Porque Anita Marcos volvió a los terrenos de juego casi diez meses después de romperse el ligamento cruzado anterior de la rodilla izquierda. La delantera entró al campo en el 74' para sustituir a Marina Martí, la otra protagonista del choque al anotar el tanto de la victoria del Valencia en el 27' al rematar un rechace de un envío de Browne. Por otro lado, el Athletic no pudo asaltar la tercera plaza, de Champions, al caer por la mínima ante el Sevilla en un partido en el que los dos equipos contaron un único tiro a puerta. Las andaluzas acertaron con el de Gili. —M. G.

RITMO SPORT / DIARIO AS

El chut de Patri Guijarro para hacer el 0-2 del Barça en el Heliodoro.

Alexia y Patri regalan un triunfo sin brillo al Barça

Golazos para sentenciar la liga

CA TENERIFE	0-2	BARCELONA
Noelia Ramos; Estella, Cinta, Gavira, Pisco; Zaremba, Bicho (Moreno, 64'), Castelló (Natalia Ramos, 86'), Sorbo (Diki, 46'), Mari Jose (Clau, 39'); y Babajide (Silano (86').		Cata Coll (Gemma Font, 46'); Jana, Torrejón, Mapi (Brugts, 67'), Rolfö; Caño (Patri Guijarro, 75'), Engen, Alexia (Aitana, 46'); Vicky López, Pajor (Paralluelo, 46') y Schertenleib.

GOLES. 0-1 (14'): **Alexia**. **0-2** (85'): **Patri Guijarro**.

ÁRBITRA. Fírvida Fernández (Aragón). Sin amonestaciones.

ESTADIO. Heliodoro Rodríguez López. 9.617 espectadores

AIMARA G. GIL / LA CRÓNICA

Siete puntos separan al Barcelona del Real Madrid. Una distancia que parece insalvable. Tras el tropiezo del Real Madrid, las de Pere Romeu no han desaprovechado la oportunidad de sentenciar la liga en un partido sin brillo.

Con 9.617 espectadores en el Heliodoro, el Barcelona dominaba a medio gas y antes del cuarto de hora Schertenleib encontró a Alexia que, con una vaselina, superó a Noelia. Un gol que no cambió nada, porque las azulgrana continuaron dominando y llegando. Rolfö se encontró con la madera y poco después Noelia Ramos intervino para evitar el tanto de Alexia. Antes del descanso, Mari Jose se fue entre lágrimas tras un golpe con Alexia y dejó frío al Heliodoro.

Romeu salió en la segunda mitad con cambios. Uno, obligado, el de Cata Coll. La guardameta se tuvo que volver al banquillo con hielo en su rodilla operada, lo que hizo saltar las alarmas. El Barcelona continuaba dominando y mandado, pero no sentenciaba y Diki tuvo algún acercamiento peligroso. Tuvo que ser a cinco minutos del final cuando apareció Patri Guijarro, que acababa de salir. La mallorquina dejó otro golazo. La cogió en el pico del área y mandó el balón con rosca inalcanzable para Noelia. Era la sentencia. El Barcelona sumó tres puntos más para sentenciar la liga y poner el foco ya en el duelo del miércoles, ante el Wolfsburgo. El póquer está más cerca.

Lesiones
Mari Jose se fue entre lágrimas y Cata Coll sustituida en el descanso

Gio busca redención ante el Espanyol

ATLÉTICO: Lola Gallardo; Moraza, Xénia, Lauren Leal, Otermín; Boe Risa, Gaby García, Fiamma; Luany, Sheila Guijarro y Gio.

ESPANYOL: R. Salvador; Caracas, Ballesté, Júlia Guerra, Amaia Martínez, Lucía Vallejo; Carol Marín, Baudet, Mar Torras; Arola y Lice Chamorro.

■ **Árbitra:** Cuesta Arribas (Galicia).
■ **Estadio:** C. D. Alcalá.
■ **Hora:** 12:00 (DAZN).

La brasileña fue expulsada en la primera vuelta

■ Está en su mejor momento y busca redención. Gio Garbelini (Brasil, 2003) está brillando como nunca con la camiseta del Atlético en el presente mes de marzo, en el que ha marcado cuatro goles y dado una asistencia en cuatro partidos. Clave en el pase del equipo rojiblanco a la final de Copa de la Reina, que jugará ante el Barcelona, la brasileña busca redención ante un Espanyol frente al que fue expulsada en la primera vuelta. "Al principio de temporada me estaba costando un poco marcar y, al final, una delantera siempre quiere hacer gol y ayudar al equipo. Estoy muy feliz, individualmente me siento muy bien", dijo tras la vuelta de semifinales de Copa ante el Granada, al que le hizo dos tantos después de haberle marcado un golazo en la ida. Además, también vio portería y asistió ante el Madrid CFF en Liga F. Hoy, la brasileña quiere alargar su momento dulce. —M. G.

Gio, tras un gol al Granada.

LUIS ROBAYO / AFP

Marc Márquez, con la moto del equipo oficial de Ducati, y Álex Márquez, con la del Gresini, durante la carrera al esprint de ayer en Termas.

Intratables

Tercer doblete seguido de los hermanos y en el mismo orden que en Tailandia: Marc primero y Álex, segundo

MELA CHÉRCOLES
TERMAS (ARGENTINA)

Tres victorias de tres posibles para Marc Márquez tras la disputa del esprint del Gran Premio de Argentina, y de nuevo con su hermano Álex completando un fantástico doblete. También es el tercero consecutivo, para alegría de la familia Márquez Alentà, que está ante posiblemente el año de sus vidas, y eso que ya han celebrado diez títulos en esa familia, ocho del mayor y dos del menor.

El rodillo rojo del #93 se puso en marcha desde la salida y sólo el piloto del equipo Gresini Racing osó seguir de cerca durante siete de las doce vueltas al ganador del esprint. El octacampeón salía desde la pole después de establecer un nuevo récord de pista en la Q2 y no desaprovechó la ocasión para dominar de principio a fin.

Su ventaja en meta fue de 0.903 sobre el segundo clasificado y de 3.859 sobre un Francesco Bagnaia que, por si no tuviera suficiente con medirse contra un Márquez, en este arranque de año tiene que hacerlo contra dos, porque Álex está en el mejor momento de su vida y demostrando por enésima vez que es mucho más que el hermano de Marc.

Lo del piloto satélite tiene un mérito extraordinario, porque en Argentina no había rodado durante el invierno y ha brillado del mismo modo. Por ponerle alguna pega, se echó de menos que le metiera rueda en alguna ocasión al líder de la prueba, pero bastante tenía con seguir de cerca la estela de un rodillo que rodaba a ritmo constante de 1:37. Insalvable su desventaja final con el ganador, le queda la satisfacción de un segundo puesto que es más grande aún por parar de nuevo los pies al otro piloto del box oficial Ducati, un Pecco que se quedó a tres segundos del pequeño de los Márquez. Demasiado para todo un bicampeón de MotoGP..

Podio. A las puertas del podio se quedó un Zarco que ya le había dado por la mañana un *alegrón* a Honda al llevarla dos temporadas después a una primera fila. Al francés le penalizó una mala salida que le hizo bajar hasta la sexta plaza, pero luego ganó dos para acabar por detrás de los del podio y por delante de Di Giannantonio, Bezzecchi, Morbidelli, Mir y Acosta, que es el que cerró los puntos.

El *Tiburón* de Mazarrón hizo un esprint de más a menos, porque llegó a rodar cuarto y soñó por momentos con pelear el podio, pero acabó haciendo la carrera del cangrejo, hacia atrás, por una KTM que no funciona. Debe ser muy frustrante pilotarla para un piloto con tanta hambre, ambición y talento, pero cada vez queda más claro que Honda se ha acercado más a KTM de lo que KTM se ha acercado a Ducati. Tendrán oportunidad de revancha, pero a ver quién es el guapo que frena a un Márquez en estado de gracia.

Marc Márquez
"No se sabe si Álex será el rival por el título, pero está cerca"

"La verdad es que seguimos en un estado de forma muy bueno, incluso yendo rápido, y Álex me ha apretado muchísimo, desde el principio hasta el final prácticamente. En carrera espero un Álex muy fuerte porque está yendo muy constante. Ya dijo él que estaba más cerca que en Tailandia y evidentemente se ha visto en el esprint que está más cerca. Nunca se sabe si será el rival en la lucha por el título".

Bagnaia
Se quedó en la tercera plaza, a tres segundos de Álex Márquez

CLASIFICACIÓN
MotoGP

Piloto	Tiempo
1. M. Márquez (Ducati)	19:37.331
2. Á. Márquez (Ducati)	a 0.903
3. F. Bagnaia (Ita/Ducati)	3.859
4. J. Zarco (Fra/Honda)	5.026
5. F. Di Giannan. (Ita/Duc)	6.451
6. M. Bezzecchi (Ita(Aprilia)	7.333
7. F. Morbidelli (Ita/Duc)	8.368
8. J. Mir (Honda)	10.858
9. P. Acosta (KTM)	11.229
10. F. Quartararo (Fra/Yamaha)	12.356
11. J. Miller (Aus/Yamaha)	15.201
12. Á. Rins (Yamaha)	15.928
13. L. Marini (Ita/Honda)	16.653
14. E. Bastianini (Ita/KTM)	18.442
15. A. Ogura (Jap/Aprilia)	18.618
16. R. Fernández (Aprilia)	19.560
17. S. Chantra (Tai/Honda)	20.925
18. M. Viñales (KTM)	21.287
19. F. Aldeguer (Ducati)	45.325

Márquez se impone con autoridad en el esprint del GP de Argentina

También se lleva la pole por delante de su hermano y Zarco • Norris, el más rápido

Tardozzi: "El nivel de Marc lo sabremos cuando esté Martín"

El italiano, feliz con el ilerdense

MELA CH / TERMAS

Un, dos, tres, un pasito 'palante', María". Así recibió Davide Tardozzi a AS tras el esprint del GP de Argentina, el del tres de tres de Marc Márquez en el capítulo de victorias, y las que quedan... El *team manager* del equipo oficial Ducati lo sabe, pero no echa las campanas al vuelo porque espera que algún día llegue más competencia de la actual.

"El límite de Marc lo sabremos cuando regrese en forma Jorge *(Martín)*, porque él va a apretar mucho. Por lo demás, estoy muy sorprendido con Zarco. Ha hecho un esprint increíble. Bravo por él", dijo antes de lanzar uno de sus piropos característicos a su nuevo piloto: "Marc cuando está a punto físicamente es Marc".

Lo que se empieza a preguntar el aficionado es si ver a Francesco Bagnaia por detrás de los dos Márquez, no sólo de uno, va a ser tónica general en este campeonato, y el italiano se muestra todavía tranquilo en este sentido, aunque el viernes se le vio negar con la cabeza en la parte del box de Pecco. Sobre esto le dijo a este diario en el paddock de Termas de Río Hondo lo siguiente: "No nos preocupa. Creo que *Pecco* conseguirá batir a Álex y que también seguramente ganará a Marc en alguna ocasión. Revisando la carrera deportiva de Álex, se ve que consiguió el título después de varios años en Moto3, y lo mismo en Moto2, donde lo logró estando cinco años. Él es un poco lento, pero cuando Álex llega, llega. Creo que Álex podrá luchar por el Mundial por las tres primeras posiciones, porque ahora ha madurado y tiene una buena moto".

Confianza
"Bagnaia conseguirá batir a Álex y también ganará a Marc"

AGUSTIN MARCARIAN / REUTERS

Álex Márquez y Marc Márquez, en el podio del esprint.

CLASIFICACIONES

MotoGP	
Piloto	Tiempo
1. M. Márquez (Ducati)	1:36.917
2. Á. Márquez (Ducati)	1:37.163
3. J. Zarco (Fra/Honda)	1:37.205
4. F. Bagnaia (Ita/Ducati)	1:37.268
5. P. Acosta (KTM)	1:37.274
6. F. Di Giannant. (Ita/Duc)	1:37.286
7. F. Quartararo (Fra/Yamaha)	1:37.347
8. F. Morbidelli (Ita/Duc)	1:37.382
9. M. Bezzecchi (Ita/Aprilia)	1:37.414
10. J. Mir (Honda)	1:37.702
11. B. Binder (Aus/KTM)	1:37.702
12. Á. Rins (Yamaha)	1:37.749
14. F. Aldeguer (Ducati)	1:37.746
18. R. Fernández (Aprilia)	1:38.157
20. M. Viñales (KTM)	1:38.246
Pole 2023: Á. Márquez (Duc.)	1:43.881
Moto2	
1. M. González (Kalex)	1:40.870
2. J. Dixon (GBr/Boscoscuro)	1:41.070
3. M. Ramírez (Kalex)	1:41.096
4. Á. Escrig (Forward)	1:41.114
5. D. Moreira (Bra/Kalex)	1:41.156
7. A. López (Boscoscuro)	1:41.287
10. A. Canet (Kalex)	1:41.314
14. D. Holgado (Kalex)	1:41.430
17. A. Huertas (Kalex)	1:41.533
18. A. Arenas (Kalex)	1:41.658
23. I. Guevara (Boscoscuro)	1:41.925
24. I. Ortolá (Boscoscurto)	1:42.189
28. Ó. Gutiérrez (Boscoscuro)	1:43.004
Pole 2023: A. López (Bosco.)	1:42.472
Moto3	
1. M. Bertelle (Ita/KTM)	1:46.034
2. Á. Piqueras (KTM)	1:46.266
3. R. Yamanaka (Jap/Honda)	1:46.330
4. D. Almansa (Honda)	1:46.363
5. Á. Carpe (KTM)	1:46.645
6. J. A. Rueda (KTM)	1:46.662
7. R. Rossi (Ita/Honda)	1:46.731
8. J. Kelso (Aus/KTM)	1:46.891
9. C. Perrone (Arg/KTM)	1:46.896
10. J. Esteban (KTM)	1:46.902
11. D. Foggia (Ita/KTM)	1:46.973
12. A. Fernández (Honda)	1:47.016
13. A. Cruces (KTM)	1:47.146
18. M. Uriarte (Honda)	1:47.826
21. D. Muñoz (KTM)	1:48.473
Pole 2023: A. Sasaki (Husq.)	1:48.539

ASÍ VA EL MUNDIAL

MotoGP	
Piloto	Puntos
1. Marc Márquez	49
2. Álex Márquez	38
3. Francesco Bagnaia (Ita)	30
Moto2	
1. Manu González	25
2. Arón Canet	20
3. Senna Agius (Aus)	16
Moto3	
1. José Antonio Rueda	25
2. Álvaro Carpe	20
3. Adrián Fernández	16

HORARIOS DAZN

Hoy	
Carrera Moto3	16:00
Carrera Moto2	17:15
Carrera MotoGP	19:00

LUIS ROBAYO / AFP

Podio de la pole, con Álex Márquez, Marc y Johann Zarco

Otro doblete más y Zarco acompaña

Marc mejora su propio récord

MELA CH / TERMAS

Argentina es Tailandia en clave MotoGP, porque lo vivido en el Chang International de Buriram, hace dos semanas, se está reproduciendo en el autódromo de Termas de Río Hondo. El dominio de Marc Márquez en los entrenamientos libres sólo se ha visto alterado en una de las tres sesiones y, como en Tailandia, no le habrá dolido mucho porque fue su hermano Álex el que terminó primero en el FP2, con él segundo. Eso sí, llegada la hora de la verdad, la de la Q2 en la que se decide la parrilla, ni hermano ni nadie por delante de él e instalado en otro código postal muy por delante de los demás...

Y es que el nuevo piloto oficial Ducati batió el récord que ya estableció el viernes y con el que superaba el que había establecido desde 2014, también suyo, lo que le ha valido para conquistar la pole número 96 de su carrera, la 68 en MotoGP. El de Gresini fue 2° y Zarco, 3°.

▸▸ MOTO2 Y MOTO3

Poles para el líder Manu González y Bertelle

■ Que bien le sienta el traje de líder de Moto2 a Manuel González, *ManuGasss*. El madrileño llega por vez primera a un GP al frente de la general y, lejos de amilanarse o sentir presión, ha logrado en el circuito de Termas de Río Hondo su segunda pole consecutiva así que saldrá en la mejor posición posible en busca de la victoria que ya consiguió en Tailandia.

En Moto3, Bertelle se sobrepuso a un complicado arranque de GP, con golpe en la cabeza el viernes, y emergió desde la Q1.

X-TRIAL ▸▸ AUSTRIA

Bou gana en Austria y sentencia el 37º

Le hace falta un solo punto la próxima semana en Cahors, Francia

■ Ganó Toni Bou el X-Trial de Austria, que era una de las condiciones que necesitaba para ser campeón del mundo por 37ª vez. Pero no ganó el Mundial porque la otra variable, que Busto fuera tercero o peor, no se dio. El de GasGas, que fue por detrás de Toni y de Marcelli toda la noche. En Q1 y Superpole era 3°. Aprovechó los fallos del gallego en los últimos obstáculos de Austria para alargar la resolución del campeonato hasta el sábado próximo en Cahors (Francia). Allí llegará el 37° (19° en la modalidad indoor) del de Piera. Será acudir y casi llevarse el trofeo, porque viaja con un colchón infinito después de solo ceder la cita inaugural de Madrid. Después, uno tras otra han llegado victorias en Chambéry y Clermont (Francia), Barcelona, Stavanger (Noruega) y Wiener Neustadt (Austria), que dejan lo que queda de campeonato en un mero trámite. A Bou le hace falta un punto. Lo que para él es salir a participar. Llegar, firmar y celebrar.—**M. Pozo**

BOX REPSOL

Bou, ayer en Austria.

CLIVE ROSE / GETTY IMAGES

Carlos Sainz se sube a su Williams durante la sesión de clasificación del GP de Australia, el primero del Mundial de F1 2025.

Carlos Sainz: "Se puede ir rápido con el Williams"

El madrileño, muy satisfecho con el ritmo en clasificación

JESÚS BALSEIRO
MELBOURNE

Sainz se clasificó en la décima posición para el GP de Australia y su compañero, Albon, fue sexto. El Williams se confirmó en la clasificación de Albert Park como una de las revelaciones de la temporada (también el RB, porque Tsunoda empezó la carrera quinto) sobre todo por la entidad de los rivales que están por detrás: los dos Ferrari, el Mercedes del *rookie* Antonelli y el Red Bull del acelerado Lawson; entre muchos otros. AS charló con Carlos una vez se bajó del coche y comprobó como flotaba la alegría sobre la posición mejorable en parrilla: "Sé que yo tengo margen de mejora, pero lo que me importaba era ver que el Williams va fuerte y de momento no va mal, ¿no? Si me llegas a decir que Williams va a batir a dos Ferrari, un Red Bull y un Mercedes antes de empezar esta temporada, o en Abu Dabi, nadie te lo hubiese comprado. Y hoy es el caso. Yo sé que voy a mejorar mucho en este equipo así que esto es solo el principio".

El español admite que le faltan kilómetros en el Williams para saber extraer las últimas décimas en clasificación. "No solo yo, todos los que cambiamos equipo estamos un paso por detrás de nuestros compañeros y si lo digo es por algo, porque sé que ahí es donde se ve todo. De aquí solo se puede mejorar y me gusta ver el potencial que hay porque quiere decir que cuando yo empiece a espabilar y sepa dónde encontrar el tiempo por vuelta con este coche, se puede ir rápido. Si me dices hace tres meses que íbamos a estar así... lo hubiese comprado", asegura Sainz en conversación con este medio.

> **Sainz**
> "Sé que voy a mejorar mucho en este equipo, esto es solo el principio"

No está claro si una salida por el piano durante la Q2 pudo dañar el suelo (así lo reportó durante la clasificación a sus ingenieros) y mermar el potencial del FW47 en la sesión definitiva. Aunque a Carlos le resulta anecdótico: "Lo analizaremos, pero en cualquier caso hay que estar muy contentos con la clasificación. Yo solo tengo margen de mejora así que no ha empezado mal".

En Q2. Alonso también se mostró satisfecho con el 12° en parrilla del Aston Martin en condiciones de seco. Los Libres 3 habían sido muy preocupantes con un 18° tiempo al probar un *set-up* que no resultó. El AMR25 es un séptimo coche de diez. "Estoy contento con las sensaciones en la primera clasificación del año, la primera vez en la que compartes pista y condiciones con todos los demás. Siempre hay curiosidad por saber dónde estás y estuvimos en el top-10, creo que somos bastante rápidos. Cometí un error en el primer intento de la Q2, fui un poco largo en la curva diez y crucé el piano, creo que dañé el suelo. Así que no estaba al cien por cien con el coche y aun así fuimos décimos con un coche que no estaba perfecto. Quizás la Q3 era posible así que creo que es una buena señal en esta primera clasificación de 2025", explicó Alonso tras bajarse del coche.

> **Alonso**
> "La parrilla es muy competitiva y tenemos que mejorar"

Sobre el ritmo real que puede ofrecer este monoplaza, apunta al top-10: "El ritmo de Q1 es el real y el de Q2, el daño. Si hice un 1:17.2 en la Q1, posiblemente podía rebajar tres décimas por la evolución de la pista y habría estado en 1:17.0, 1:16.9... habría sido una novena posición como la de Gasly. No luchamos por el top-5, estamos a la cola de la Q3, pero podemos estar en la pelea y es una buena noticia". "Tenemos que progresar a partir de aquí, todos han mejorado. Alpine, Bortoleto en la Q2, el Williams de Albon en la quinta posición... la parrilla es muy competitiva y tenemos que mejorar y no cometer errores como el que he cometido yo, porque cuesta caro", sentencia Fernando.

McLaren prepara un chorreo en Australia

■ Se abrió el telón y allí no estaba Ferrari. Cruel mazazo en la primera clasificación de la temporada para la epopeya de Maranello, condenados a soñar con el título cada invierno y despertarse en primavera. McLaren sacó el rodillo en el sábado de Albert Park, primero cruzó la meta Piastri para levantar a la grada y soñar con el triunfo local, pero luego llegó Norris y batió a su compañero para lograr la esperada primera pole de 2025. Verstappen sale tercero y, qué se le va a hacer, siempre es favorito al triunfo ante una carrera con elevada previsión de lluvia. Faltan Leclerc y Hamilton en las plazas de honor hasta el punto de que Tsunoda y Albon, con un ilusionante Williams, salen por delante del compungido coche rojo.

Lástima el 10° de Sainz, porque habría sido bonito verle partir delante de su excompañero y el siete veces campeón en su primer gran premio fuera de Ferrari. Pero le faltó algo. Alonso se quedó 12°, eliminado en la Q2, no sin despertar pasiones e ilusiones con sus vueltas iniciales. —J. B.

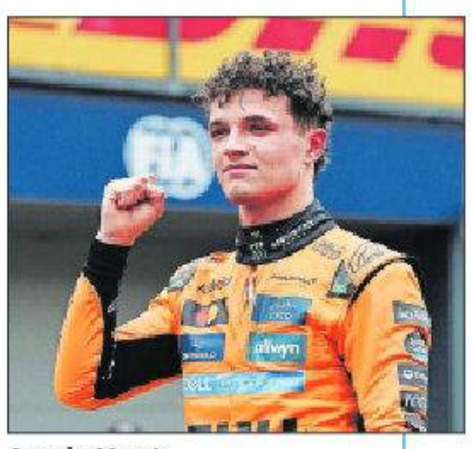

Lando Norris.

CLASIFICACIÓN

PILOTO	TIEMPO
1. L. Norris (GBR/McLaren)	1:15.096
2. O. Piastri (Aus/McLaren)	1:15.180
3. M. Verstappen (PBa/R. Bull)	1:15.481
4. G. Russell (GBr/Mercedes)	1:15.546
5. Y. Tsunoda (Jap/RBPT)	1:15.670
6. A. Albon (Tai/Williams)	1:15.737
7. Ch. Leclerc (Món/Ferrari)	1:15.755
8. L. Hamilton (GBr/Ferrari)	1:15.973
9. P. Gasly (Fra/Alpine)	1:15.980
10. C. Sainz (Williams)	1:16.062
11. I. Hadjar (Fra/RBPT)	1:16.175
12. F. Alonso (Aston Martin)	1:16.453
13. L. Stroll (Can/Aston Martin)	1:16.483
14. J. Doohan (Aus/Alpine)	1:16.863
15. G. Bortoleto (Bra/Sauber)	1:17.520
16. K. Antonelli (Ita/Mercedes)	1:!6.525
17. N. Hulkenberg (Ale/Sauber)	1:16.579
18. L. Lawson (NZl/Red Bull)	1:17.094
19. E. Ocon (Fra/Haas)	1:17.147
20. O. Bearman (GBr/Haas)	Sin tiempo
Pole 2024: M. Verstappen (R. Bull)	1:15.915

HORARIOS DAZN

Madrugada del sábado al domingo	
Carrera	05:00

©POLPUERTAS /

Pablo Laso da instrucciones a sus jugadores en un tiempo muerto de un partido del Baskonia en la Liga Endesa.

A la deriva

El Baskonia, que visita al Madrid, está pagando su mala planificación: fuera del playoff ACB y lejos del 'play in' europeo

JAVIER LEKUONA
VITORIA

El Baskonia ha cambiado mucho de fisonomía en los últimos años. Antiguamente era un club de baloncesto que se surtía de lo que generaba. Pero en 2011 su presidente, Josean Querejeta, desembarcó en el fútbol y se hizo cargo de un Alavés moribundo. Ahora hay que referirse al Grupo Baskonia-Alavés, que mueve cerca de 90 millones al año y que genera más de 20 en fiscalidad. Por eso tiene un trato especial, de gran empresa en Álava, como les ocurre a Mercedes y Michelín. Tiene un club de baloncesto, uno de fútbol, una fundación, una universidad privada, clubes en propiedad y convenidos en el extranjero, pero el equipo de ACB apenas ha visto incrementado su presupuesto en los últimos años. Lleva tiempo moviéndose en torno a los 14 millones, muy lejos de los grandes proyectos nacionales y europeos. Por eso va a defender el plan de limitación salarial cuando le corresponda.

Pablo Laso ha regresado a las sensaciones del Cantabria o el Gipuzkoa. Ya no es el capitán de un barco como el Madrid o el Bayern. Pierde más partidos de los que gana y se desespera con la falta de continuidad del equipo. Comete errores infantiles en los saques de fondo, tiene muchas pérdidas, cada uno hace la guerra por su cuenta y tiene una defensa endeble. Por eso se va a despedir del *play in* en las próximas semanas si hablamos de Euroliga y tendrá que picar piedra para entrar en el playoff ACB.

El vitoriano no ha dado con la tecla para convertir a buenos jugadores en un gran equipo. Lo primero que falla es su ritmo. Sus bases la botan demasiado y el equipo se resiente. Forrest, Baldwin y Jaramaz no están a la altura de predecesores como Mike James o Larkin que dejaron una huella imborrable. A propósito, las entradas al pabellón empiezan a resentirse por el mal juego. Y eso que la afición de Vitoria es fiel y la mayoría de la gente que va está abonada.

Howard lleva una temporada muy mediocre. Al principio, tras ser padre, dio la sensación de estar pasado de peso. Hace unas semanas, con Puerto Rico, comentó que llevaba mucho sin disfrutar tanto del baloncesto como con su selección. Declaraciones que fueron al punto de flotación del Baskonia y del propio Laso. Tampoco se ha visto aún la mejor versión de Luwawu-Cabarrot o Rogkavopoulos. Luego, Raieste y Savkov son intrascendentes en el reparto de minutos.

El juego interior también tiene sus limitaciones. Ndiaye no convenció al entrenador y se marchó cedido al Covirán Granada. Donta Hall hace jugadas de vídeo de la semana con sus mates y tapones pero luego comete errores básicos en defensa o en pérdidas de balón. Da la sensación de que no sabe sacar de fondo o de lateral. Khalifa Diop es un portento físico pero no acaba de cuajar y Moneke vive en su propio mundo. Se implica, mete intensidad pero a veces juega muy alocado. Sedekerskis, además, ha estado bastante castigado durante la temporada por las lesiones. Menos mal que Samanic ha mejorado al equipo con su desembarco en Vitoria.

El Baskonia siempre ha recurrido al término carácter. Es una seña de identidad, un ADN de este club que tiene que jugar contra rivales de mayor presupuesto y mejores plantillas. Pero los jugadores de este año no son Shengelia o Bourousis. Son buenas piezas pero con personalidad de tono bajo. No transmiten lo que hacían sus antecesores por lo que en verano se espera una limpia interesante dentro de la plantilla. A Pablo Laso le quedarán todavía dos años de contrato.

REAL MADRID			BASKONIA		
18:30 MOVISTAR PLUS+ MOVISTAR ARENA (MADRID)					
6	A. Abalde	2,02	0	M. Howard	1,79
7	F. Campazzo	1,79	2	S. Raieste	2,04
9	H. González	1,98	6	Pavel Savkov	2,00
11	M. Hezonja	2,02	8	Sedekerskis	2,06
13	D. Musa	2,02	9	L. Cabarrot	1,98
16	U. Garuba	2,03	11	Trent Forrest	1,94
18	Serge Ibaka	2,08	17	Rogkavopoul.	2,01
20	B. Fernando	2,06	18	Khalifa Diop	2,15
22	Edy Tavares	2,20	44	K. Baldwin	1,83
23	Sergio Llull	1,90	45	Donta Hall	2,08
24	Andrés Feliz	1,88	95	C. Moneke	1,98
30	Eli Ndiaye	2,04	99	L. Samanic	2,08
	Chus Mateo			Pablo Laso	

L. Endesa JORNADA 23ª

		J	G	P	PF	PC
1	Real Madrid	22	18	4	1.917	1.684
2	La Laguna Tenerife	22	17	5	1.921	1.816
3	Valencia Basket	23	17	6	2.233	1.984
4	Unicaja	23	17	6	2.028	1.905
5	Baxi Manresa	23	13	10	2.026	1.943
6	Joventut	23	13	10	1.954	1.925
7	Barça	22	12	10	1.991	1.899
8	Dreamland G. Canaria	23	12	11	1.898	1.891
9	Baskonia	22	11	11	1.900	1.914
10	Casadem. Zaragoza	23	11	12	2.060	2.057
11	UCAM Murcia	23	10	13	1.848	1.883
12	Río Breogán	22	9	13	1.717	1.878
13	Surne Bilbao	22	8	14	1.794	1.832
14	MoraBanc Andorra	22	8	14	1.904	1.995
15	Bàsquet Girona	23	8	15	1.842	2.004
16	Hiopos Lleida	22	7	15	1.841	1.937
17	Covirán Granada	22	6	16	1.760	1.899
18	Leyma Coruña	22	5	17	1.868	2.056

■ JORNADA 23

UCAM Murcia-**Bàsquet Girona**	**64-76**	
Joventut-**Valencia Basket**	**89-104**	
Casademont Zaragoza-Unicaja	**84-69**	
Dreamland Gran Canaria-Baxi Manresa	**94-89**	
Granada-Lleida	**M+D 12:30**	Hoy
Coruña-Breogán	**#Vamos 12:30**	Hoy
Andorra-Barça	**M+D2 17:00**	Hoy
Bilbao-Tenerife	**M+D3 17:00**	Hoy
Real Madrid-Baskonia	**M+Plus 18:30**	Hoy

LIGA ENDESA ▸▸ JORNADA 23

El Unicaja se lleva un batacazo real en el Príncipe Felipe

Cuarta derrota seguida fuera

84 ZARAGOZA UNICAJA 69

CASADEMONT ZARAGOZA (24+14+19+27): Bell-Haynes (17), Yusta (16), M. González (5), Sulejmanovic (18), Dubljevic (7) —c. i.—, Spissu (9), J. Fdez. (1), A. Moreno (0), AJ Slaughter (3) y Watson (8).
UNICAJA (8+14+21+26): Perry (1), K. Taylor (21), Barreiro (6), Osetkowski (2), Sima (0) —cinco inicial—, T. Pérez (8), Carter (13), Kravish (7), Balcerowski (0), Ejim (5), A. Díaz (0) y Djedovic (6).
Cancha: P. Felipe (Zaragoza): 5.845.

CARLOS CARIÑO / LA CRÓNICA

El Unicaja ha pasado de visitar al Rey a estrellarse en el Príncipe Felipe y se lleva un varapalo real ante un Casademont Zaragoza que encontró su elixir de la vida en un tridente mágico: Sulejmanovic, Yusta y Haynes. El bosnio anotó 18 puntos, cogió 10 rebotes y 29 de valoración; Haynes hizo 17 tantos, dio 9 asistencias con 21 de valoración y Yusta sumó 16 puntos y 23 de valoración. Perry, solo un punto y Osetkowsi, dos. Los artilleros habituales tuvieron una noche deficiente y el equipo cajista los añoró.

Los de Porfirio Fisac dominaron de principio a fin y supieron sacar punta con su planteamiento a los errores de un Unicaja que estuvo mal en todos los aspectos con desigual intensidad, pérdidas inverosímiles y una extraña sensación de agotamiento. Tras ponerse con 22 puntos de ventaja (38-16, min. 17), el Unicaja recortó hasta un esperanzador 59-50 a los 32 minutos.

Pero apareció Spissu con nueve puntos seguidos para unirse al tridente mágico. De nuevo el Zaragoza despegó y con un parcial de 21-7 pulverizó el encuentro e hizo inútil la guerra personal de Taylor (21 puntos). Cuarta salida consecutiva con derrota para los de Ibon (Girona, Breogán, Galatasaray y esta de Zaragoza). Momento complicado.

Desacierto
Perry solo anota un punto y Osetkowski se queda en dos

Joe Thomasson, del Granca.

94 GRANCA MANRESA 89

DREAMLAND GRAN CANARIA (18+24+26+26): Albicy (10), Thomasson (15), Brussino (14), Shurna (6), Tobey (4) —cinco inicial—, Conditt (4), Salvó (2), Pelos (6), Samar (4) y Homesley (29).
BAXI MANRESA (19+22+30+18): D. Pérez (2), Hunt (7), Jou (10), Alston Jr. (14), Massa (6) —cinco inicial—, Vescovi (3), A. Reyes (3), Steinbergs (4), Sagnia (2), Saint-Supery (8), Obasohan (17) y Cate (13).
Cancha: Gran Canaria Arena; 5.252.

Un Homesley estelar marca la diferencia

■ El Dreamland Gran Canaria se llevó ante el Baxi Manresa un pulso directo en la pelea por el playoff. Caleb Homesley, en gran forma, marcó la diferencia al sumar 29 puntos en 17:53. Thomasson y Brussino, a muy buen nivel también.

64 UCAM GIRONA 76

UCAM MURCIA (19+14+15+16): S.-Roos (3), Ennis (17), Kurucs (7), Gates (7), Diagné (2) —c. i.—, D. García (0), Radovic (4), Radebaugh (8), Hakanson (0), DJ Stephens (5), Birgander (6) y K. Antetokounmpo (5).
GIRONA (22+15+16+23): Iroegbu (2), J. Marcos (12), Fjellerup (11), S. Martínez (0), Geben (16) —c. i.—, Sibande (0), Busquets (15), Ferrando (1), J. Fernández (9), Caffaro (0), Susinskas (5) y Durham (5).
Cancha: Palacio de Murcia; 6.534.

El Girona coge aire en Murcia

■ El trabajo de Moncho Fernández se sigue notando en el Girona, que con un gran Martinas Geben gana en Murcia y coge aire.

Exhibición de Montero en Badalona: 44 de valoración

89 JOVENTUT VALENCIA 104

JOVENTUT (26+18+19+26): Dotson (11), Hanga (6), Kraag (13), Dekker (11), Tomic (13) —cinco inicial—, Pau Ribas (9), Pustovyi (6), Vives (9), Ruzic (0) y K. Robertson (11).
VALENCIA BASKET (21+29+29+25): C. Jones (0), J. Montero (32), Ojeleye (9), Sestina (16), Brimah (0) —c. i.—, Badio (2), Puerto (8), Reuvers (10), Pradilla (6), L.-Arostegui (8), Jovic (7) y Costello (6).
Cancha: Olímpic (Badalona); 7.644.

■ El Valencia dio la vuelta en el segundo cuarto a un duelo que comenzó dominando el Joventut. La reacción taronja fue tremenda (79 puntos en los tres últimos cuartos). Jean Montero fue importante en ese segundo acto y sumó 13 puntos en el último para un total de 32 con solo tres tiros fallados. Añadió 5 rebotes y 8 asistencias para 44 de valoración.

NBA ▸▸ ACTUALIDAD

Los problemas de los Mavs continúan

Exum dice adiós a la temporada

J. RUBIO / LA NOTICIA

Los Mavs solo piensan en que acabe la temporada. Vive una de las rachas de lesiones más nefastas de toda la historia de la NBA: una plaga bíblica. Y están en riesgo de convertirse en el primero equipo en la historia que no puede jugar un partido porque no tiene el mínimo exigido de ocho jugadores disponibles.

En la derrota en Houston (133-96), Dante Exum se fracturó la mano izquierda y dice adiós a lo que queda de temporada: 14 partidos en los que van a tener que cruzar los dedos si no quieren entrar en la historia negra de la NBA. Están sin Kyrie Irving (que no volverá hasta, como mínimo, bien entrado el próximo curso), Anthony Davis, Dereck Lively II, Daniel Gafford, PJ Washington, Jaden Hardy, Kai Jones, Olivier-Maxence Prosper y ahora Exum. Y tienen entre algodones a Dwigth Powell y Caleb Martin, recién recuperados. Este partido en Houston lo empezaron con nueve jugadores. Tras la lesión de Exum, se quedaron con los ocho que marcan el suelo de lo permitido.

El problema entra en terreno dramático porque hay tres jugadores que tienen contrato de tipo *two-way* y por lo tanto solo pueden jugar 50 partidos de temporada regular. A Kai Jones, lesionado, le quedan once; a Walker Kessler solo tres, y a Brandon Williams seis. Podrían entrar sin limitación en la rotación con contratos estándar, pero los Mavs no pueden firmárselos por la misma razón por la que no pueden hacer nuevas adquisiciones. Están solo 51.148 dólares por debajo del límite de gasto en plantilla, así que están atados de pies y manos. En plena fractura social y señalados, se ven obligado a pensar en reunir ocho jugadores cada partido. El primero de ellos, esta tarde frente a Philadelphia Sixers (18:00).

Duelo
Los Mavs se enfrentan a los Sixers con ocho jugadores disponibles

ASSOCIATED PRESS/LAPRESSE / APS
Jabari Smith (Houston) hace un mate ante unos Mavs impotentes.

LF ENDESA ▸▸ JORNADA 26

El Estu tumba al Valencia

■ El Movistar Estudiantes, en su pelea por jugar el playoff de la Liga Femenina Endesa, desbancó al líder, el Valencia Basket, al ganarle 77-81. La australiana Marena Whittle brilló con 12 puntos (dos triple en el último cuarto), 8 rebotes y 4 asistencias para 22 de valoración. Es la primera vez en la historia que el Estu vence en La Fonteta. Una jornada revolucionaria en la que el Durán Maquinaria Ensino sorprendió al Perfumerías Avenida (69-64) con Esther Castedo (17 puntos). En Gran Canaria, el Spar Girona aprovechó la ocasión (41-82) para ser el nuevo líder: 22 triunfos, uno más que el Valencia incluso con un partido menos. Y en el duelo ofrecido por AS TV, el Hozono Global Jairis superó al Joventut (85-72) y pelea por ser cuarto.

TIROS LIBRES

Primera FEB. Liderato
El San Pablo Burgos, líder de la Primera FEB (22-2), visita Cartagena (12:00). Además, Estudiantes-Palencia (12:30) y Tizona-Fuenlabrada (18:00).

Euroliga. Shane Larkin
Larkin fue el MVP de la 29ª jornada de la Euroliga. El base del Efes acabó con 25 puntos, 4 asistencias y 3 robos para 33 de valoración.

3X3 ▸▸ COPA DE CAMPEONES

España ante Alemania

■ La Selección femenina de 3x3, formada por Vega Gimeno, Cecilia Muhate, Ainhoa Gervasini y Alba Prieto, se clasificó para las semifinales de la Copa de Campeones, que se está disputando en Bangkok (Tailandia), tras ganar todos los partidos de la primera fase: Australia (21-13), Francia (17-14) y frente a la anfitriona, Tailandia (21-8). Su rival por un puesto en la final será Alemania ante la que reeditarán la final olímpica de París (08:15). En la otra semifinal, Canadá, que también accede a esta ronda invicta, se enfrenta a Australia. El ganador de esta nueva competición organizada por la FIBA tendrá billete garantizado para la Copa del Mundo del próximo año.

Ciclón Ayuso

El español gana la etapa reina de la Tirreno-Adriático y hoy aspira a certificar un nuevo éxito ● Tres victorias en 2025

DANI MIRANDA
LA CRÓNICA

El tiempo dirá si 2025 será el gran año de Juan Ayuso (o uno de ellos), pero lo que está claro es que el inicio de temporada del de Jávea (22 años) es el mejor de toda su todavía corta (relativamente) carrera desde que dio el salto al UAE en verano del 2021. Con dos victorias en tres días de competición en las clásicas italianas y francesas, Ayuso llegó a la Tirreno-Adriático, carrera en la que fue segundo en 2024 tras Jonas Vingegaard, como uno de los grandes favoritos.

Tal vez el que más, y sin temor a decirlo, como destacó en su primera entrevista de 2025, concedida a este medio: "El salto del pasado invierno, en vez de un escalón, ha sido de tres o cuatro escalones". Y lo que dice lo rubrica sobre la carretera, más concretamente en la sexta etapa de la Tirreno-Adriático, una de las más exigentes, en la que Juan se impuso a lo grande tras rodar los últimos 3 km en solitario y ascender al liderato en detrimento de un Ganna que se defendió lo mejor que pudo. De esta forma, Ayuso tiene todo de cara para certificar su victoria final hoy (recorrido llano) en la general en la ronda italiana. Antes, ayer tenía el test principal, y las miradas estaban en él. No era casualidad. "Hay tensión, no nervios, porque puede ser un día importante, y por estos días son por los que vivo", dijo Ayuso en la salida. Después, festejó con su pareja, Laura, y la mascota de ambos, Trufa, y es que sienten devoción por su pequeña perra. Junto a ellos, Paco Lluna, el inseparable masajista del alicantino. Y el Ineos, el equipo del líder Ganna, trataba de controlar la renta de los fugados. Eran conscientes de que era una jornada difícil para el corpulento corredor. Después, se pusieron manos a la obra el Q36.5 (para Pidcock) y el UAE de Juan Ayuso.

Tras ello, en la ascensión final, Frontignano (7,6 km al 7,9%), era el turno de los líderes, pese a que la escapada arrancó la subida en cabeza. Y uno de los más activos fue Mikel Landa, probando sus piernas. Fue a falta de poco más de 4 km para la meta, una vez neutralizada la fuga, cuando el líder Ganna cedía. En ese momento Ayuso, tras un gran trabajo de su compañero Del Toro, ya estaba *on fire*.

Un ataque, dos ataques, tres ataques... *pum*. Ahora ya sí nadie pudo seguir su rueda y 3 km por delante en solitario hasta la cima, sin dejar de pedalear hasta la línea porque aquí cada segundo cuenta.

"Sufrí un poco en el último kilómetro, pero estoy feliz. El año pasado estuve toda la semana con el maillot antes de perderlo ante un corredor más fuerte (*Vingegaard*). Esta vez, creo que lo llevaré de vuelta a casa", dijo Juan, ya vestido con el maillot azul de líder. Después irá a la Volta Catalunya, previo paso a descansar unos días en casa, concentración en altitud... y al Giro, al que llegará como uno de los favoritos.

Fuerza
El del UAE triunfa en solitario tras un ataque a tres kilómetros

Calendario
La Volta a Catalunya, este mes, su última carrera pre-Giro

TIM DE WAELE / GETTY IMAGES

Juan Ayuso celebra ayer en la meta de Frontignano su victoria en la sexta etapa de la Tirreno-Adriático.

CLASIFICACIONES

6ª Etapa: Cartoceto-Frontignano, 163 km

CORREDOR	EQUIPO	TIEMPO
1. **Juan Ayuso**	UAE	4h 25:37
2. T. Pidcock (GBr)	Q36.5	a 13
3. J. Hindley (Aus)	Ineos	m.t.
4. **Mikel Landa**	Soudal	15
11. **Pello Bilbao**	Bahrain	50
GENERAL		
1. **Juan Ayuso**	UAE	25h 33:17
2. A. Tiberi (Ita)	Bahrain	a 37
3. F. Ganna (Ita)	Ineos	38
7. **Mikel Landa**	Soudal	1:05
8. **D. de la Cruz**	Q36.5	1:32

7ª etapa 147 km

PARÍS-NIZA

Jorgenson, a un paso del doblete en la París-Niza

■ Son cuatro años, aunque en sensación todavía parece más, desde que en La Vuelta 2021 un desatado Michael Storer (28 años) despuntó en la ronda española de dicha edición. Por aquel entonces en las filas del DSM, Storer sumó dos éxitos de mucho nivel, ambos desde la fuga: Balcón de Alicante y Rincón de la Victoria. En aquel momento, ya tenía firmado su contrato por el Groupama para las dos siguientes temporadas. De haber esperado... su caché hubiese aumentado, pero el ciclismo es así, y casualmente pasó sus dos años en el equipo francés con más sombras que luces hasta que dio el salto al Tudor y ayer, en la séptima etapa de la París-Niza, sobre la nevada estación de esquí de Auron, logró una de sus mejores victorias. En la general, Skjelmose abandonó (3º) por una caída y Jorgenson, vigente campeón, mantuvo el liderato sin problemas. Hoy, en la clásica etapa final, el del Visma y en ausencia de Vingegaard tiene todo de cara para reeditar su título. —D. M.

8ª etapa 121 km

CLASIFICACIONES

7ª Etapa: Nice-Auron, 109 km

CORREDOR	EQUIPO	GENERAL
1. M. Storer (Aus)	Tudor	2h 43:31
2. M. Schmid (Sui)	Jayco	a 20
3. Steinhauser (Ale)	EF Education	30
4. **Iván Romeo**	Movistar	45
16. **Pablo Castrillo**	Movistar	1:17
GENERAL		
1. Jorgen. (EEUU)	Visma	23h 37:42
2. F. Lipowitz (Ale)	Red Bull Bora	a 37
3. Arensman (Hol)	Ineos	1:20
4. M. Storer (Aus)	Tudor	2:25
11. **Pablo Castrillo**	Movistar	3:47

JAVIER SEÑARÍS

Consejo de Guerra en Europa

Recordará, estimado lector, que en la previa del **Seis Naciones**, intuíamos que el torneo iba a tener un marcado tono de **Consejo de Guerra** constante. No íbamos mal encaminados: **Gales** despidió sin honores a **Warren Gatland**; **Irlanda** fracasó en su cita con la historia para convertirse en la primera selección capaz de ganar tres Seis Naciones consecutivos; **Inglaterra** ha soportado críticas por lo soporífero de su juego; **Italia** ha vuelto a encajar resultados escandalosos; **Escocia** se volvió a quedar en tierra de nadie a nivel competitivo y **Francia** se ha llevado el título con una versión estilística diametralmente opuesta al ideario colectivo.

Cuál es el contrapunto? Un torneo igualado, sin grandes diferencias entre Inglaterra, Francia e Irlanda. En el que todos han podido ganar al resto y han podido caer derrotados por cualquier rival. Hubo incertidumbre, ruido mediático, polémicas por las decisiones técnicas. En resumen, un mes y medio en el cual el rugby ha sido protagonista del relato periodístico a nivel europeo y esa es una gran noticia.

Además, **España** está, esta vez sí, en el **Mundial 2027**. No es una cuestión menor. Los **Leones** han estado presentes en el gran escenario anual de este deporte en el hemisferio norte y cerrarán este periplo con la final contra **Georgia** del **Rugby Europe**, el colofón para unos meses históricos.

STEPHANIE LECOCQ / REUTERS

El equipo francés celebra ayer un nuevo título en el Seis Naciones tras derrotar a Escocia en el partido decisivo en el Stade de France.

Francia vuelve al trono

El Gallo no falla ante Escocia en el 'supersábado' y conquista su 19º título, el sexto en la era Seis Naciones

J. NOGUERA / LA CRÓNICA

Al fin y al cabo se ponía en juego el Auld Alliance, trofeo que conmemora una alianza franco-escocesa en contra de Inglaterra. Honrando ese espíritu, no hubo favor caledonio en el 'supersábado'. Ganó Francia (35-16) ayer en el último partido de la jornada decisiva del Seis Naciones y sumó su 19º entorchado en el campeonato, el sexto desde la incorporación de Italia y el primero desde hace tres años, es decir, desde aquel fiasco en su propio Mundial que supuso un punto y aparte en esta generación del Gallo. Se quedaron con la miel en los labios ingleses e irlandeses, que habían cumplido anteriormente con sus respectivas victorias con bonus ante Gales e Italia.

Decepción
Irlanda e Inglaterra cumplen pero se quedan sin premio

JORNADA 5ª

		Ptos	J	G	E	P	PB
1	Francia	21	5	4	0	1	5
2	Inglaterra	20	5	4	0	1	4
3	Irlanda	19	5	4	0	1	3
4	Escocia	11	5	2	0	3	3
5	Italia	5	5	1	0	4	1
6	Gales	3	5	0	0	5	3

JORNADA 1
Francia-Gales 43-0
Escocia-Italia 31-19
Irlanda-Inglaterra 27-22

JORNADA 2
Italia-Gales 22-15
Inglaterra-Francia 26-25
Escocia-**Irlanda** 18-32

JORNADA 3
Gales-**Irlanda** 18-27
Inglaterra-Escocia 16-15
Italia-**Francia** 24-73

JORNADA 4
Irlanda-**Francia** 27-42
Escocia-Gales 35-29
Inglaterra-Italia 47-24

JORNADA 5
Italia-**Irlanda** 17-22
Gales-**Inglaterra** 14-68
Francia-Escocia 35-16

Lo que será una nueva candidatura a ganar por primera el certamen planetario empieza a coger vuelo con este título, en el que ha descubierto cosas. Como que Bielle-Biarrey es un ala letal. O que en según qué contextos puede vivir lejos de la batuta de Antoine Dupont. Sin él atravesó un tramo fundamental del torneo, la segunda parte del duelo contra Irlanda y este choque definitivo ante Escocia, y funcionó con Lucu.

Escocia, fiel a su tradición, reservó parte de su mejor rugby para el partido en el que ya solo se jugaba la honra. Su primera media hora fue muy seria, y llegó a poner en alerta a una Francia que se había adelantado pronto por medio de Moefana, pero que empezó a sufrir a raíz de una amarilla a Mauvaka por una agresión a White en el suelo. El pie de Russell y un mordisco de Graham aprovechando la enésima genialidad de Russell dejaban el partido empatado cerca del descanso. Y no se fueron a vestuarios por delante porque se invalidó un posado de Jordan poco después.

Los cielos de Francia se despejarían sin embargo cuando más oscuros los pronosticaba el parte meteorológico, tras una nueva exclusión, esta de Gros. Una ofensiva escocesa en superioridad acabó convertida en cuestión de segundos en una contra mortífera, comandada por Ntamack y culminada por Bielle-Biarrey. Fue el principio de la fiesta local y del fin para los visitantes. Ramos y de nuevo Moefana, con muchos espacios en el abierto, llevaron la tranquilidad a Saint Denis.

Se entonó La Marsellesa en unos últimos minutos tranquilos para Fabien Galthié, que consigue su segundo título desde que asumió el cargo en 2019. Uno en el que Francia demostró tener tanto las mejores individualidades como el mejor equipo. En el que explotó Bielle-Biarrey, el tercer jugador en la historia de la cita que consigue anotar ocho ensayos en una sola edición. Una igualada, que rebaja un punto el momento irlandés, agrava el de Gales, deja a Italia más o menos como estaba y encumbra a Francia e Inglaterra, solventes cada una dentro de su papel. El champán vuelve a correr en Marcoussis.

Dupont
Francia sabe sobrevivir con Lucu tras la lesión de su gran estrella

CAMPEONATO DE EUROPA

AITOR MARTIN / DIARIO AS

Varios integrantes de España, en el Central.

Los Leones van a por la guinda a su invierno en Georgia

Primera final con este formato

J. NOGUERA / LA CRÓNICA

Ganar, la guinda a un pastel que incluye ya de antemano la clasificación mundialista y la primera presencia en la final del Campeonato de Europa desde el cambio de formato, con la posibilidad de alcanzar un título inédito en un contexto tan competitivo como este (no lo era ni mucho menos el del Torneo FIRA conquistado en 1997), o perder, sencillamente lo lógico, será lo de menos este domingo (13:00, TDP) en la final del certamen continental que enfrentará a la selección española de rugby con Georgia. Sí contará el resultado, en la medida en que será síntoma o no de progreso respecto al envite previo de la fase de grupos.

El interés real estará en comprobar si los Leones son capaces de dibujar un escenario de largo recorrido en Tbilisi, de mantener la incertidumbre hasta las postrimerías del encuentro en lo que Pablo Bouza definió ayer con precisión como "la capital del contacto". Allí acude con el núcleo duro de las últimas convocatorias, las posteriores al crucial duelo contra Holanda de hace mes y medio que supuso la primera piedra en el camino a Australia 2027. Sin los Merkler, Zabala, Usárraga y compañía, a los que disculpó por distintos motivos, pero con un grupo que amerita respeto por mor de sus resultados y que generó ilusión en el triunfo de semifinales contra Portugal, en el fondo y en la forma.

"Hay que mejorar la defensa. Nos hicieron 60 puntos. No podemos darle la pelota a ellos para que corran. Tenemos que tener más posesión y no tener conductas innecesarias", delinea el plan de partido Bouza, que estos días se ha afanado en trabajar una mentalidad fría y una disciplina férrea, dos componentes echados en falta en el enfrentamiento de hace unas semanas.

En cuanto al rival, esta vez se prestará más atención a su cada vez mayor vocación expansiva y a argumentos quizá subestimados en el Central como Niniashvili y Tabutsadze: "Tienen un equipo muy completo. Estarán muy agresivos en defensa y van a salir a jugar. Su objetivo es ser Tier 1 y saben que no les alcanza con el maul", analiza de un equipo que incorpora esta vez a jugadores importantes como Lobzhanidze, Saginadze o Gorgadze. Con las ideas tan claras como el pronóstico lógico, saldrán a jugar los Leones con poco que perder y mucho que ganar.

Rival
Los Lelos saldrán con armas que estuvieron ausentes en el Central

Mentalidad
Pablo Bouza pide evitar algunas conductas "que no son necesarias"

13:00 tdp

GOLF

Singapur: Rahm no mejora y se aleja de Johnson y de Niemann

■ Dustin Johnson (4Aces GC) mantuvo el liderato en el LIV Golf Singapur que se disputa en el Club Sentosa, aunque empatado a 131 golpes (11 bajo par) con el chileno Joaquín Niemann (Torque GC), mientras John Rahm (Legión XIII) se alejaba al firmar un total de 137 (-5). El español, que inició la jornada a cuatro del liderato, ahora está a seis tras firmar una tarjeta de 70 golpes (-1), mientras que David Puig, que comenzó con a tres concluyó el segundo día con 69 impactos (-2). Sergio García, campeón la semana pasada en Hong Kong, viaja muy alejado de los puestos de cabeza, en el par.

Johnson, de 40 años, llegó a Singapur tras superar unos problemas físicos en su hombro derecho la semana pasada. Las dudas sobre su estado se disiparon en la primera jornada, en la que completó el recorrido en 63 golpes gracias a ocho birdies, y ese buen estado de forma lo volvió a corroborar en el segundo, en el que firmó una tarjeta de 68 impactos (-3) con cinco birdies y dos bogeys. El que mejoró notablemente su juego fue Joaquín Niemann, que tras concluir la primera jornada en 67 golpes (-4), en la segunda se quedó en 64 (-7), una cifra que le permitió estar en la pomada para ganar hoy.

Jon Rahm, ayer.

02:15 Golf | por M+

TENIS ▸▸ INDIAN WELLS

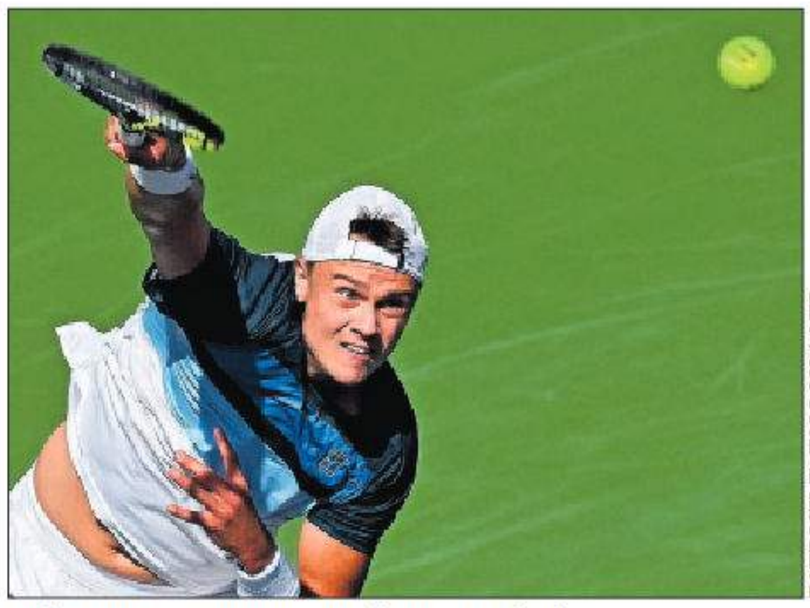

PATRICK T. FALLON / AFP

Holger Rune ejecuta un saque frente a Medvedev.

Rune recupera su mejor versión para meterse en la final

Anoche, Alcaraz frente a Draper

JAIME DÁVILA / LA CRÓNICA

La de 2024 no fue una temporada nada sencilla para Holger Rune, una de las más grandes joyas de futuro del tenis que por momentos dio la sensación de haber frenado en seco su ilusionante progresión. El danés, que arregló sus números en la segunda mitad de curso, poco a poco está volviendo a presentar su mejor versión, y ayer sumó una victoria que sin duda carga su mochila de confianza: batió a Daniil Medvedev por 7-5 y 6-4 en 1h39 para acceder a la final de Indian Wells. Rune, de 21 años y 13° del ranking mundial (ahora acaricia volver al top-10) se medirá hoy (22:00, M+) en el duelo por el título frente al ganador del enfrentamiento entre Carlos Alcaraz y Jack Draper, que se disputó esta pasada madrugada.

La de hoy será la cuarta final de Masters 1.000 en la carrera de Rune, la primera desde Roma 2023. El de Gentofte, que anoche logró su victoria número 150 en el circuito ATP, solo ganó la de París 2022, y su triunfo hace que la final de esta noche sea la primera de Masters 1.000 o Grand Slam en la que compitan dos tenistas nacidos en el presente siglo.

Además, Holger fue capaz de cortar la buena racha que traía Medvedev en Indian Wells, y es que el ruso, de 29 años y sexto del ranking, había alcanzado la final en las dos pasadas ediciones (en ambas cayó ante Alcaraz). Se le sigue resistiendo el título en el desierto de California al ruso, el único de Masters 1.000 sobre pista dura que no ha ganado, por lo que Roger Federer y Novak Djokovic continúan siendo los únicos que han conquistado todos. La clave de su derrota ante Rune estuvo en los maravillosos restos que colocó el danés, que con Lars Christensen como entrenador ha recuperado las buenas sensaciones sobre pista.

Antes de la final masculina, hoy se disputará la femenina entre Mirra Andreeva y Aryna Sabalenka (19:00).

22:00 Deportes | por M+

DE TODO UN POCO

Atletismo. Toimil, bronce

Belen Toimil logró ayer el bronce, con 17,27 m, en la prueba de peso de la Copa de Europa de lanzamientos en Nicosia (Chipre). Inchude (Por) fue oro y Maisch (Ale), plata.

Fútbol sala. España gana

La Selección femenina derrotó (3-2) con goles de Irene y Laura Córdoba (2) a Portugal en Alcorcón. Balbuena y Lopes, descartes para el Premundial.

UFC ▸▸ 104 LAS VEGAS

Dolorosa derrota de Bárez por sumisión

■ Dani Bárez (17-7, 7 KO) saldó con una derrota su tercera pelea en la UFC, en Las Vegas, contra el invicto André Lima (11-0, 5 KO). Ambos ofrecieron un combate de puro *striking*, con el brasileño dominando el primer y segundo asalto con un cardio insaciable y conectando letales combinaciones. El valenciano (36 años), herido, llevó la pelea al suelo en busca de una remontada, pero Lima aprovechó el cansancio de su rival y, a dos minutos del final del tercer asalto, logró una sumisión que forzó el abandono de Bárez, quien no pudo alargar su racha en la UFC.—ALONSO GÓMEZ

JUAN GUTIÉRREZ

El Pogacar español

Juan Ayuso estrenó su casillero de victorias de la temporada, el 2 de marzo, con un ataque lejano a 40 kilómetros de la meta en la **Drôme Classic.** Aquella exhibición, inevitablemente, recordó a las gestas de su jefe de filas en el **UAE Team**, el número uno del pelotón mundial, **Tadej Pogacar.** También las maneras de **Remco Evenepoel** en sus mejores momentos. Tres días después volvió a vencer en el **Trofeo Laigueglia,** para rematar su estreno del curso con dos triunfos en tres clásicas, que pudo haber sido pleno si la mala señalización de carrera no le hubiera despistado en la **Ardèche Classic** cuando integraba el grupo de cabeza. Ese dominio volvió a transportarnos al que ejerce **Pogacar** cuando se pone un dorsal. Cada uno en lo suyo.

Después de esas carreras, el ciclista de **Jávea** reconoció en una entrevista en **AS** que esta campaña se siente "tres o cuatro escalones por encima", antes de afrontar el primer gran test en su camino hacia el **Giro de Italia:** la **Tirreno-Adriático,** donde se coronará ganador, si no sucede nada anómalo, después de imponerse ayer en la etapa reina con el mismo poderío. **Ayuso** hizo la selección a cuatro kilómetros de la cima de **Frontignano** y se marchó en solitario a falta de tres, para adjudicarse el triunfo y enfundarse el maillot azul de los dos mares. Si hoy levanta el tridente de **Neptuno** como campeón, sumará su cuarta victoria de la temporada, que son las mismas que logró en todo el año pasado, y también las mismas que lleva Pogacar en el presente 2025. Otro paralelismo con el jefe. En la **Tirreno** se está midiendo a rivales de fuste como **Pidcock, Hindley, Simon Yates, Landa, Carapaz, Bilbao, Tiberi, Ciccone, Nairo...** pero la dificultad crecerá en su siguiente carrera, la **Volta a Catalunya,** donde ya aparecerá **Primoz Roglic** y, quizá, **Jonas Vingegaard.** Otro reto de fuego antes de arribar a su gran meta, el **Giro,** donde correrá con un único objetivo: ganar. Como Pogacar.

FÚTBOL SALA

LNFS — JORNADA 21ª

		Ptos	J	G	E	P	GF	GC
1	Peñíscola	50	22	16	2	4	95	64
2	Barça	46	22	15	1	6	80	58
3	Movistar Inter	46	22	14	4	4	85	50
4	Palma	43	22	12	7	3	76	63
5	Jimbee	35	22	9	8	5	61	50
6	Jaén	33	22	9	6	7	77	66
7	ElPozo	32	22	8	8	6	69	52
8	Osasuna	30	22	8	6	8	62	57
9	Santa Coloma	30	22	8	6	8	60	67
10	Manzanares	29	22	8	5	9	57	65
11	Burela	23	21	6	5	10	38	50
12	Córdoba	20	21	5	5	11	49	71
13	Valdepeñas	20	21	5	5	11	53	76
14	R. Navarra	18	22	5	3	14	58	72
15	Noia Portus	16	21	3	7	11	36	55
14	Zaragoza	10	22	2	4	16	45	85

■ **JORNADA 22ª**

M. Inter-Palma 3-3
Peñíscola-S. Coloma 4-2
Zaragoza-**R. Navarra** 1-2
Manzanares-**Jimbee** 3-4
Barça-ElPozo 3-3
Jaén-Osasuna 4-2
Noia Portus-Burela .... **(FEF) 13:00** ..... Hoy
Valdepeñas-Córdoba . **(TDP) 18:00** ..... Hoy

El Peñíscola se escapa de líder

■ El Peñíscola cumplió en su casa ganado al Santa Coloma y se encontró con un premio inesperado: el primer empate del Barça en la temporada, con ElPozo, que le convierte en más lider.

El Cartagena marcó en el último segundo (3-4) para ganar en Manzanares.

BALONMANO ▸▸ PREEUROPEO

Sólo vale la victoria

España debe ganar a Serbia por tranquilidad

E. OJEDA / LA PREVIA

En el Quijote Arena, alrededor del España-Serbia valedero para la clasificación al Europeo, se han organizado varios actos para conventirlo en una fiesta, como el homenaje a internacionales históricos: Aginagalde, Morros, Cañellas, Entrerríos, Sarmiento, Antonio García... Todo esto se preparó antes del resultado del jueves, porque la derrota (27-25) ante los serbios da al partido (20:00) una transcendencia inesperada: sólo vale ganar.

JLRECIO / RFEB

Imanol Garciandia en ataque.

Álex Dujshebaev, ahora el único internacional que llegó a jugar en el equipo profesional del Ciudad Real, tiene claro que para él "es un lujo este reencuentro con la afición". "Pasé aquí mi niñez, y conozco el Quijote Arena por los entrenamientos y los partidos a una edad que te marca", señala el lateral zurdo, que comparte posición con Imanol Garciandia, con el que en ocasiones coincide en la pista actuando él de central. "Está claro que la victoria es imprescindible para que nos de tranquilidad para el resto de la competición", dice.

Jordi Ribera no esconde la dificultad del partido, "porque Serbia es un gran rival", y recuerda las dificultades de la última eliminatoria "de mayo para ir al Mundial, que España ganó por un tanto".

El jueves, Serbia venció por dos goles "pero pudo darse cualquier resultado, incluso el empate o el triunfo de España", y Ribera insiste en que para este choque está motivado "y más con una afición volcada que sabe en todo momento cuándo debe apretar para echar una mano".

Grupo 4 — JORNADA 3ª

		Ptos	J	G	E	P	GF	GC
1	España	4	3	2	0	1	94	86
2	Serbia	4	3	2	0	1	95	81
3	Italia	4	3	2	0	1	96	91
4	Letonia	0	3	0	0	3	84	111

■ **JORNADA 4ª**

Italia-Letonia ..... 17:30 ..... **Hoy**
España-Serbia ..... (TDP) 20:00 ..... **Hoy**

20:00 tdp

COPA REINA

Copa de la Reina

1/4 final		Semifinales		FINAL Hoy 11:15
Granollers	32	Granollers	19	Beti-Onak
Morvedre	27			
Beti-Onak	26	Beti-Onak	20	
Guardés	22			
Elda	25	Porriño	24	Bera Bera
Porriño	27			
Bera Bera	20	Bera Bera	26	
Rocasa	18			

Bera Bera con Beti Onak, una final sorpresa

■ El Bera Bera afronta hoy en Granollers (11:15, Teledeporte) la que será su 19ª final de la Copa de la Reina; hasta ahora ha ganado ocho incluidas las dos últimas. Ayer le costó superar al Porriño, que fue ganando tres cuartas partes del partido. El otro finalista es el Beti Onak navarro, debutante en la Fase Final, que derrotó en un partido intenso al Granollers marcando el gol de la victoria a dos minutos del límite (20-19) en un encuentro igualado. —E. O.

COMUNICACIÓN

Joseph Oughourlian, nuevo presidente de Diario AS

Los Consejos de Administración de PRISA Media y de Diario AS aprueban su nombramiento y el de Pilar Gil como consejera delegada

CARLOS ROSILLO / EL PAIS

Joseph Oughourlian.

■ Los Consejos de Administración de PRISA Media y Diario AS han aprobado el nombramiento de Joseph Oughourlian como nuevo presidente de AS. Por su parte, la vicepresidenta de PRISA, Pilar Gil, desempeñará las funciones de consejera delegada del diario.

Oughourlian es el presidente no ejecutivo del Grupo PRISA, propietario de EL PAÍS, desde febrero de 2021. Nacido en París hace 53 años, se formó en las escuelas de negocios HEC e IEP (SciencesPo) y en la Sorbona. Comenzó su carrera profesional en Société Générale en la capital francesa en 1994 y se trasladó a Nueva York en 1996. En 2001 creó Amber Fund y en 2005 fundó Amber Capital. Joseph Oughourlian entró en el Consejo de Administración de PRISA en diciembre de 2015 y fue nombrado vicepresidente en abril de 2019.

Pilar Gil, vicepresidenta de PRISA desde junio de 2023, se incorporó al Grupo para llevar a cabo su salida a Bolsa en 2000 y ha participado en todos los momentos claves de la compañía, tanto en lo referido a las operaciones de refinanciación y ampliaciones de capital como a los planes que PRISA ha ido afrontando progresivamente a medida que evolucionaba el entorno competitivo y tecnológico.

"Me enorgullece presidir AS, el diario de información deportiva líder en el mundo de habla hispana", comentó el presidente de AS tras aprobarse el nombramiento. "Creo que tenemos ante nosotros una gran oportunidad de desarrollar aún más el potencial de una cabecera como AS tanto en España como en Latinoamérica, y contamos con los mejores equipos para hacerlo", explicó Oughourlian.

EUROMILLONES

Viernes, 14

8 10 33 35 49

2 Estrellas **9**

ACIERTOS	ACERTANTES	EUROS
5+2	EUROBOTE	178.000.000,00
5+1	3	387.524,68
5+0	8	33.964,09
4+2	55	1.538,76
4+1	1.126	138,46
3+2	2.642	62,38
4+0	2.540	45,60
22	41.736	13,87
3+1	52.637	12,27
3+0	114.586	10,50
1+2	232.010	6,28
2+1	806.481	5,69
2+0	1.755.386	4,21

Código ganador 'El Millón' MGD50084

EL GORDO

Domingo, 9

1 14 26 28 34 R: 8

ACIERTOS	ACERTANTES	EUROS
5+1	BOTE	14.200.000,00
5+0	0	
4+1	25	7.829,13
4+0	201	174,78
3+1	1.054	38,09
3+0	9.328	13,99
2+1	16.883	5,95
2+0	146.344	3,00

PRIMITIVA

Jueves, 13

11 18 28 33 43 47

C: 13 R: 1

ACIERTOS	ACERTANTES	EUROS
6+R	BOTE	15.400.000,00
6	1	1.301.672,88
5+C	4	52.770,52
5	159	2.433,86
4	9.380	60,01
3	179.771	8,00

JOKER: 0302687

Sábado, 15

6 22 28 40 44 49

C: 12 R: 3

ACIERTOS	ACERTANTES	EUROS
6+R	BOTE	15.700.000,00
6	3	427.804,26
5+C	5	41.624,20
5	201	1.898,28
4	9.919	55,95
3	181.480	8,00

JOKER: 6156966

BONOLOTO

Miércoles, 12

6 7 13 20 30 46

C: 32 R: 9

ACIERTOS	ACERTANTES	EUROS
6	1	1.214.432,18
5+C	1	162.351,26
5	118	687,93
4	5.659	21,52
3	100.983	4,00

Jueves, 13

5 16 19 30 39 48

C: 29 R: 9

ACIERTOS	ACERTANTES	EUROS
6	BOTE	600.000,00
5+C	3	45.431,92
5	77	885,04
4	3.712	27,54
3	69.999	4,00

Viernes, 14

4 15 23 26 28 44

C: 22 R: 8

ACIERTOS	ACERTANTES	EUROS
6	1	785.104,95
5+C	4	37.299,24
5	118	632,19
4	5.899	18,97
3	96.503	4,00

Sábado, 15

17 24 27 30 32 46

C: 49 R: 9

ACIERTOS	ACERTANTES	EUROS
6	BOTE	600.000,00
5+C	1	135.758,52
5	48	1.414,15
4	3.893	26,15
3	71.577	4,00

ONCE

NÚMERO PREMIADO		
Jueves, 13	**20104**	030

FIN DE SEMANA

Sábado, 15

NÚMERO PRINCIPAL	SERIE
16866	030

NÚMEROS ADICIONALES

13036 (039); **27566** (050); **45154** (025); **79640** (023)

CUPONAZO

Viernes, 14

NÚMERO PREMIADO	SERIE
39450	003

9,99€ MES
CONMEBOL
Clasificatorio Mundial 2026
M+ movistarplus.es

REAL MADRID TV

08:00 Liga de Campeones: Real Madrid-At. Madrid.
08:10 Champions League 24/25. Octavos. At. Madrid-Real Madrid.
09:45 Ciudad Real Madrid. DIR.
12:00 Segunda Federación 24/25. Real Madrid C-Cacereño. DIR.
13:50 Ciudad Real Madrid. DIR.
15:45 Cine: Los esclavos más fuertes del mundo.
17:30 Ciudad Real Madrid. DIR.
18:00 Liga de Campeones: Atlético de Madrid-Real Madrid.
20:55 Ciudad Real Madrid. DIR.
21:30 Cine: Moneda de cambio. Acción.
23:10 Cine: Abre tu fosa amigo... llega Sábata.
00:45 Ciudad Real Madrid.

LIGA DE CAMPEONES

Dial 60 M+

08:30 UEFA Europa League: Eintracht-Ajax.
10:30 Noche de Europa League.
12:00 UEFA Europa League: Lazio-Viktoria Plzen.
14:00 Universo Valdano.
15:00 Noche de Champions.
16:30 Champions League: At. Madrid-Real Madrid.
18:20 Champions League: Aston Villa-Brujas.
20:10 Champions League: Arsenal-PSV Eindhoven.
22:05 Champions League: Lille-Borussia Dortmund.
00:00 Universo Valdano: Dani Olmo.
01:00 UEFA Europa League: Olympique Lyon-Steaua.
03:00 Noche de Europa League.

LALIGA TV

Dial 54 M+

08:00 LaLiga EA Sports: Mallorca-Espanyol.
09:50 Resúmenes LaLiga EA Sports.
11:00 LaLiga EA Sports: Villarreal-Real Madrid.
12:50 LaLiga ZAP Internacional.
13:10 Previa LaLiga EA Sports.
13:54 LaLiga EA Sports: Leganés-Betis. DIR.
16:09 LaLiga EA Sports: Sevilla-Athletic. DIR.
18:24 LaLiga EA Sports: Osasuna-Getafe. DIR.
20:30 Post LaLiga EA Sports.
21:10 LaLiga Talking Football.
21:40 LaLiga World.
22:10 LaLiga ZAP Internacional.
22:30 LaLiga talking football.
23:00 DeportePlus+.
00:00 LaLiga EA Sports: Sevilla-Athletic.

DAZN F1

Dial 69 M+

07:05 GP de Australia: El Post. DIR.
08:05 Decoded: Alonso.
09:30 Gearbox.
10:15 The Operator.
11:00 F3 de la FIA: Australia: carrera.
12:15 F2 de la FIA: Australia: carrera.
13:45 GP de Australia: carrera.
15:45 Gearbox.
16:30 GP de Australia: Box, Box.
18:00 GP de Australia: Libres 1 / Libres 2 / Libres 3.
21:00 GP de Australia: Clasificación.
22:00 GP de Australia: carrera.
00:00 GP de Italia: carrera.
01:50 Código F1: Italia.
02:15 GP de Singapur: carrera.

LA 1

07:00 Noticias 24h.
11:15 Españoles en el mundo. Salvador de Bahía / Fortaleza, Brasil / Florianópolis, Brasil.
13:55 D Corazón.
15:00 Telediario.
15:45 Deportes.
15:50 Cine: Mientras dormías. Comedia.
17:30 Cine: Miss Agente Especial. Comedia.
19:10 Cine: Marido por sorpresa. Comedia.
20:35 Aquí la Tierra.
21:00 Telediario.
21:55 Deportes.
22:00 Cine: The Equalizer: El protector. Acción.
00:00 Cine: El francotirador. Bélico.
02:05 Cine: El astronauta.

LA 2

10:25 Testimonio.
10:30 El día del Señor.
11:30 Pueblo de Dios.
12:25 Saber vivir.
13:00 ¡Qué animal!
13:20 Flash moda.
13:50 Rincones de Australia.
14:50 Canas de viajar: Murcia.
15:40 Saber y ganar.
16:25 A cabezazos.
17:14 La hermandad de los leones.
18:10 Serengeti.
19:00 La vuelta a la España digital.
19:50 Ruralitas.
20:40 Nunca es demasiado pequeño.
21:30 Un país en Labordeta.
22:30 Versión española. Competencia oficial.
00:24 Coloquios.

DEPORTES

Dial 63 M+

08:00 Torneo 6 Naciones: Gales-Inglaterra.
10:00 Torneo 6 Naciones: Italia-Irlanda.
12:00 NBA en acción.
12:25 Liga Endesa: Granada-Hiopos Lleida. DIR.
14:30 NBA: Golden State Warriors-New York Knicks.
16:15 Torneo 6 Naciones: Francia-Escocia.
18:15 Previa Liga Endesa.
18:30 Liga Endesa: Real Madrid-Baskonia. DIR.
20:30 Overtime.
21:30 World of free sports.
22:00 SailGP: Los Ángeles. Carrera 2. DIR.
23:30 Liga Endesa: Morabanc Andorra-Barça.

VAMOS

Dial 53 M+

08:20 Maratón: Barcelona. DIR.
11:40 Cómo no te voy a querer: Si me haces feliz.
12:15 Previa Liga Endesa.
12:30 Liga Endesa: Leyma Coruña-Río Breogán. DIR.
14:30 Vamos al Frontón: Artila/ Mariezkurrena II-Peña/ Albisu.
15:45 NBA: Warriors-Knicks.
17:30 Torneo de Indian Wells: semifinal 2.
19:30 Generación NBA.
20:30 NBA: LA Lakers-Phoenix Suns. DIR.
23:00 Premier Pádel. Cancún: final femenina. DIR.
01:00 Premier Pádel. Cancún: final masculina. DIR.

GOL PLAY

06:30 Teletienda.
10:00 Los golazos de la jornada domingo. DIR.
12:00 Primera División Nacional de Fútbol Femenino: Real Sociedad-Levante. DIR.
14:00 Directo Gol. los golazos de la jornada domingo.
14:30 Liga holandesa: Twente-Feyenoord. DIR.
16:30 Directo Gol. los golazos de la jornada domingo.
17:00 Play Pádel. DIR.
17:15 Directo Gol. Directo Gol tarde domingo. DIR.
20:30 Directo Gol. Minuto a minuto. DIR.
22:45 Directo gol en directo. DIR.
01:15 ONE Championship.
02:30 Versus Game Play.

DAZN

12:00 Liga F. Atlético de Madrid-Espanyol / Real Sociedad-Levante.
12:30 Serie A. Venezia-Napoli / Lazio-Como.
13:05 París-Niza & Tirreno-Adriático.
14:01 Eldense-Mirandés.
14:30 MotoGP. GP de Argentina.
14:31 Premier. Arsenal-Chelsea / Fulham-Tottenham.
15:00 Serie A. Bologna-Lazio.
16:00 Madrid CFF-Granada CF.
16:01 Serie A. Roma-Cagliari.
16:15 Huesca-Levante.
16:16 R. Racing Club-Tenerife.
18:00 Rayo-Real Sociedad.
18:01 Fiorentina-Juventus.
18:02 Liga F. Eibar-Levante.
18:31 Cádiz CF-Granada CF.
19:00 At. Madrid-Barcelona.
20:00 Leicester-Man. United.

ANTENA 3

07:00 Pelopicopata.
08:15 Los más...
09:30 Centímetros Cúbicos.
10:00 El Desafío.
12:55 Cocina Abierta con Karlos Arguiñano.
13:50 La ruleta de la suerte.
15:00 Noticias Antena 3.
15:45 Deportes Antena 3.
15:55 La previsión del tiempo.
16:00 Cine: Sombras en el ático. Thriller.
17:50 Cine: La hermana inesperada. Thriller.
19:25 Cine: Proyecto bebé. Romántica.
21:00 Noticias Antena 3.
21:45 Deportes Antena 3.
21:55 La previsión del tiempo.
22:10 Una nueva vida.
02:30 The Game Show.
03:00 Play Uzu Nights.

CUATRO

08:30 Volando voy. Sierra de Grazalema.
09:45 Iumiuky.
09:55 Volando voy. La Axarquía (Málaga).
11:20 Viajeros Cuatro. Málaga.
12:05 Planes Gourmet.
12:10 Viajeros Cuatro. Málaga / Valencia.
14:00 Noticias Cuatro.
14:55 ElDesmarque Cuatro.
15:25 El Tiempo Cuatro.
15:40 Cine: Blancanieves y la leyenda del cazador.
18:00 Cine: Blancanieves (Mirror, Mirror). Comedia.
20:00 Noticias Cuatro.
20:55 ElDesmarque Cuatro.
21:10 El Tiempo Cuatro.
21:20 First Dates.
21:40 Cuarto Milenio.
02:40 Sportium Game Show.

TELEDEPORTE

08:00 Cto. del Mundo esquí.
10:10 Estudio Estadio.
11:10 Balonmano Copa S. M. La Reina. DIR.
12:55 Rugby Europe Championship: Masc Georgia-España. DIR.
15:00 Atletismo: Media maratón de Nueva York.
15:55 París-Niza: 8. etapa. DIR.
17:25 Baloncesto: La aventura, dos españolas en Missouri.
17:55 LNFS: Valdepeñas-Cordoba. DIR.
19:55 Cto. Europeo balonmano: Serbia-España. DIR.
21:40 Atletismo: Media maratón de Nueva York.
23:00 Estudio Estadio. DIR.
00:00 Balonmano Copa S.M. La Reina.

EUROSPORT 1

08:45 Biatlón: Copa Mundo.
09:15 Esquí alpino: Copa del Mundo. Hafjell. DIR.
11:00 Esquí de fondo: Copa del Mundo. Oslo. DIR.
12:30 Esquí alpino: Copa del Mundo. Hafjell. DIR.
13:30 Esquí de fondo: Copa del Mundo. Oslo. DIR.
14:45 Biatlón: Copa del Mundo. Pokljuka. DIR.
16:00 Biatlón: Copa Mundo.
16:20 Saltos de esquí: Copa del Mundo. Vikersund. DIR.
18:25 Biatlón: Copa Mundo.
19:30 Esquí alpino: Hafjell.
21:00 Tirreno-Adriático.
22:00 Ciclismo: París-Niza.
23:00 Esquí alpino: Copa del Mundo. Hafjell.
00:00 Esquí de fondo.

EUROSPORT 2

07:00 París-Niza: 7ª etapa: Niza-Auron (147,8 km).
08:15 Tirreno-Adriático: masculino. Etapa 6.
08:50 Copa del Mundo de combinada nórdica. DIR.
09:35 Combinada nórdica: Copa del Mundo: Oslo. DIR.
10:45 Tirreno-Adriático: masculino. Etapa 6.
11:50 Biatlón: Copa del Mundo. DIR.
13:05 Tirreno-Adriático. DIR.
15:45 Ciclismo: París-Niza. DIR.
17:25 Tirreno-Adriático.
18:00 Snooker: Cto. del Mundo.
19:30 Tirreno-Adriático.
20:00 Ciclismo: París-Niza.
21:00 Snooker: final.
23:00 Ciclismo: París-Niza.
00:00 Esquí alpino: Hafjell.

GOLF

Dial 67 M+

08:35 Sueños de Golf.
09:00 Lara Academy.
09:30 Locos por el golf.
10:00 Ladies European Tour: Australian Women's Classic. Jornada 4.
13:00 LIV Golf: Singapur.
17:45 Sueños de Golf: Albert Boneta: Un lobo en el Circuito Europeo.
18:10 The Legends Tour: Staysure Marbella Legends.
19:00 Locos por el golf.
19:30 Ladies European Tour: Australian Women's Classic. Jornada 4.
22:30 Lara Academy: Hoy jugamos con Víctor Sánchez del Amo.
23:00 LIV Golf: Singapur.
02:00 M+ Golf.

TELECINCO

07:25 ¡Toma salami!
08:00 Love Shopping TV.
08:30 Así Se Hizo... Wolfgang.
08:40 Got Talent España. Momentazos.
09:05 Got Talent All Stars. Momentazos.
10:00 Got Talent All Stars.
13:20 Socialitè.
15:00 Informativos Telecinco.
15:35 Eldesmarque Telecinco.
15:45 El Tiempo Telecinco.
16:00 ¡Fiesta!
21:00 Informativos Telecinco.
21:35 Eldesmarque Telecinco.
21:45 El Tiempo Telecinco.
22:00 Supervivientes 2019: conexión Honduras.
02:00 Gran Madrid Show.
02:25 ¡Toma salami!
02:55 Horóscopo de Esperanza Gracia.

LASEXTA

06:00 VentaPrime.
07:30 Remescar cosmética al instante.
07:45 Zapeando. Programa de humor presentado por Dani Mateo.
09:20 Equipo de investigación. Programa de caracter informativo presentado por Gloria Serra.
14:00 Noticias La Sexta.
14:30 Deportes La Sexta.
15:00 La Sexta Meteo.
15:30 La Roca. Presentado por Nuria Roca.
20:00 Noticias La Sexta.
21:30 Lo de Évole. María Jesús Montero.
02:10 Pokerstars Casino.
02:50 La tienda de Galería del Coleccionista.
03:55 VentaPrime.

EL TIEMPO

Soleado · Nubes y claros · Cubierto · Lluvia · Tormenta · Nieve · Variable · Niebla

Hoy

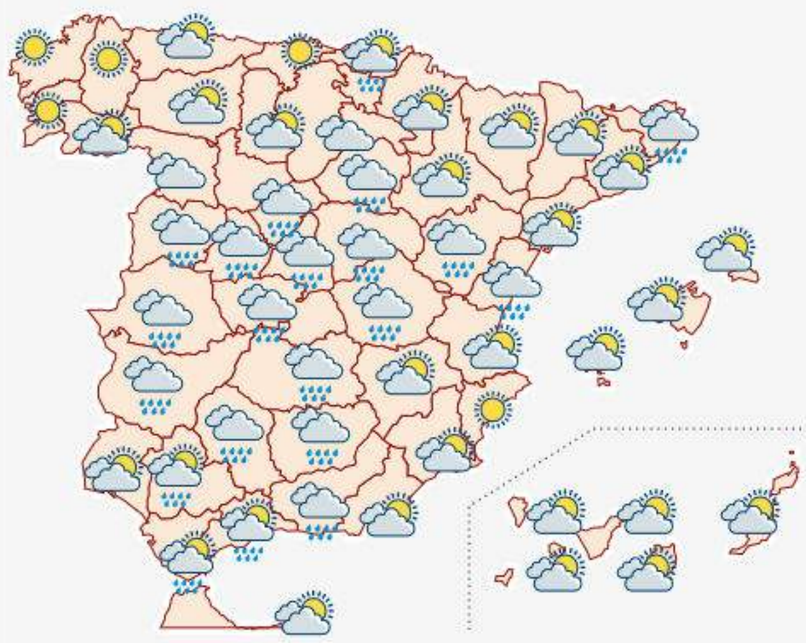

Lunes 17

Martes 18

PRISA MEDIA
as
EDITADO POR DIARIO AS S.L.

PRESIDENTE DE HONOR
Alfredo Relaño
PRESIDENTE
Joseph Oughourlian
CONSEJERA DELEGADA
Pilar Gil
DIRECTOR
Vicente Jiménez Navas
DIRECTORES ADJUNTOS:
Luis Nieto y Tomás de Cos
SUBDIRECTORES:
Juan Gutiérrez, Héctor Martínez, Lourdes Rebollo, Tomás Roncero, Santi Giménez, Javier Sillés, Manuel Barrios y Roberto Hernández (MERISTATION).
ADJUNTO AL DIRECTOR:
Joaquín Maroto
REDACTORES JEFES: Juan Carlos Tirado, Juan Jiménez, Alberto Pimentel, Mariano Tovar, Miguel Ángel Vasco, María Jesús Luengo, Aritz Gabilondo, Jorge García, Francisco Javier Díaz, Jesús Mínguez, Marco Ruiz, Mónica Arias, Juanma Rubio, Carlos García Izquierdo, Javier López, Julián Plaza y Mariela Béjar.
EVENTOS: Carmen Collino
DIRECTOR GENERAL
Juan Cantón
REDACCIÓN, ADMINISTRACIÓN, CIRCULACIÓN Y SUSCRIPCIONES:
C/Valentín Beato, 44 - 1ª Planta. Madrid 28037.
Telf.: 91/375 25 00. diarioas@diarioas.es
DELEGACIONES: Cataluña: Caspe, 6. 08010 Barcelona.Telf.: (93) 401 05 80.
Andalucía: Rafael González Abreu, 6. 41001 Sevilla. Telf.: (95) 4988322.
Valencia: Don Juan de Austria, 3. 46002 Valencia. Telf.: (96) 398 11 81.
País Vasco: Ercilla, 24 - 6º. 48011 Bilbao. Telf.: (94) 487 21 60.
Aragón: Paseo Constitución, 21. 50001 Zaragoza. Teléfono: (97) 621 95 69.
Castilla y León: Estación, 3. 47007 Valladolid. Telf: (983) 21 74 96.
Atención al cliente: 914 400 510 De lunes a viernes, de 9 a 17h.
atencionclientes@diarioas.es

PUBLICIDAD: PRISA MEDIA.
MADRID: Valentín Beato, 48. 28037.
Telf.: 91 536 55 00. Fax: 91 536 55 55.
BARCELONA: Caspe, 6- 4ª. 08010.
Telf.: 93 487 66 22. Fax: 93 272 02 16.
COMUNIDAD VALENCIANA: Telf.: 96 398 11 68.
ANDALUCÍA: Telf.: 95 448 03 00.
PAÍS VASCO: Telf.: 944 87 21 00.
GALICIA: Telf.: 981 59 46 00.

Deposito legal: M.21.121-1967 1996, Madrid. © Diario AS Madrid 2010. Todos los derechos reservados. En virtud de lo dispuesto en los artículos 8 y 32.1, párrafo segundo, de la Ley de Propiedad Intelectual, quedan expresamente prohibidas la reproducción, la distribución y la comunicación pública, incluida su modalidad de puesta a disposición, de la totalidad o parte de los contenidos de esta publicación, con fines comerciales, en cualquier soporte y por cualquier medio técnico, sin la autorización de Diario AS, S.L.

LA FOTO FINISH

MIKE HEWITT / GETTY IMAGES

ENLACE AL CANAL
x.com/byneontelegram
Ó escanea el código QR:

Ambiente de fiesta irlandesa en el Seis Naciones

■ Aficionados de Irlanda disfrutan antes del partido de Seis Naciones Guinness que su equipo ganó en el Estadio Olímpico de Roma a Italia. El ambiente entre los irlandeses, que mañana celebran el día de su patrón, San Patricio, era de alegría y diversión. La fiesta no pudo ser completa, pues la victoria posterior de Inglaterra les dejó sin opciones de título.

"No me vengan con lamentos..."

JUAN JIMÉNEZ
𝕏 @juanjimenista

▶ **Cuentas.** El arrebato de **Mbappé** en **La Cerámica**, dos goles en seis minutos que invalidaron el 1-0 inicial de **Foyth** y la convincente puesta en escena del **Villarreal**, equipo a veces más estético que efectivo para lamento de ese buen entrenador que es **Marcelino**, encienden más aún el **Atlético-Barça** de esta noche, que los blancos verán desde casa como líderes con asterisco. Con 60 puntos, arrancan el domingo con tres de renta sobre los azulgrana, que deben jugar hoy en el **Metropolitano** y tienen el comodín del partido atrasado contra **Osasuna**. El **Atleti** sale a cuatro del **Madrid** y estaría a la misma distancia del Barça si pierde, más ese partido menos. **Simeone** dio por hecho ayer que si pierden, la Liga se escapa.

▶ **Tensión.** A nadie se le escapa que lo de esta noche es más que un trocito de **Liga**. Es más que un partido. Barça y Atlético, por ese orden, vienen de superar una semana especial. **Flick** ha tenido que ejercer de psicólogo desde el domingo para que el vestuario digiriese de la manera menos dramática posible (difícil) el fallecimiento del doctor **Carles Miñarro**. Una pérdida durísima que generaba muchas incógnitas en una caseta de jóvenes que respondieron con mucha entereza contra el **Benfica**. Veremos cómo se asimila el golpe más allá del cortísimo plazo. El problema del Atlético no tiene que ver con la vida. Es mundano por mucho que **Shankly** lo elevase a otro plano. Pero no dejó de ser un shock para su afición. Otro golpetazo contra el Madrid, como en **Lisboa** o **Milán**. Y, sobre todo, esa acción de **Julián Alvarez**, que parecía desgraciada pero no tener segundas interpretaciones: dos toques, gol invalidado. Resultó, sin embargo, que la cosa se hizo más brumosa con el paso de las horas, especialmente con el comunicado de la **UEFA**, en el que le pasaba la pelota a la **FIFA** y la **International Board** sobre la posibilidad de cambiar una regla que incluso en su enunciado no es categórica. Una manera perfectamente política de admitir que, tal vez, **Tomasz Kwiatkwoski**, árbitro **VAR**, y **Bastian Dankert**, su ayudante en la sala oscura, fueron demasiado estrictos cuando **Szymon Marciniak** les llamó para que le confirmasen algo que, según él, ya sabía al 99%. Extraño o no, eso no lo moverá nadie. El primero que lo sabe es Simeone, que ayer habló de "bronca, rabia e injusticia", pero que es lo suficientemente inteligente como para admitir que ese partido ya no volverá. Por eso dijo una cosa en sala de prensa y ha hecho otra en el vestuario. Ponerles esta voz de **Sabina** y **Leiva** que les sonará a los atléticos: "No me vengan con lamentos, hablo de sobrevivir".